



รายงานผลการดำเนินงานด้านทุนการศึกษา
ประจำปีการศึกษา ๒๕๖๒



จัดทำโดย กลุ่มงานสวัสดิการนิสิต
กองกิจการนิสิต สำนักงานอธิการบดี
มหาวิทยาลัยมหาจุฬาลงกรณราชวิทยาลัย

คำนำ

กลุ่มงานสวัสดิการนิสิต โดยงานทุนการศึกษา และกองทุนกู้ยืมเพื่อการศึกษา กองกิจการนิสิต สำนักงานอธิการบดี ได้รับมอบหมายให้รับผิดชอบดูแลการจัดสรรทุนการศึกษา และจัดหาทุนการศึกษาให้แก่ นิสิตที่ขาดแคลนทุนทรัพย์เพื่อช่วยเหลือ บรรเทาความเดือนร้อน ให้สามารถใช้ชีวิตในมหาวิทยาลัยได้อย่างมีความสุขและสำเร็จการศึกษาตามหลักสูตรได้ รวมถึงการจัดหาแหล่งทุนการศึกษาให้กับนิสิตควบคุมการเบิกจ่ายเงินทุนการศึกษา พร้อมทั้งให้คำปรึกษาด้านทุนการศึกษาแก่นิสิต และติดตามประเมินผลการศึกษา นิสิตที่ได้รับทุนการศึกษาทั้งนี้ โดยได้รับการสนับสนุนทุนการศึกษาจากแหล่งเงินทุนการศึกษาจำนวนมาก เช่น มูลนิธิ บริษัทห้างร้าน เอกชน ตลอดจนบุคคลที่มีจิตเมตตาเป็นต้น

กองกิจการนิสิต สำนักงานอธิการบดี หวังเป็นอย่างยิ่งว่า สรุปรายงานประจำปีทุนการศึกษา ประจำปี การศึกษา ๒๕๖๒ จะเป็นประโยชน์แก่ผู้สนใจ เพื่อเป็นข้อมูลในการตัดสินใจสำหรับผู้บริหารในการดำเนินการ ที่เป็นประโยชน์ในด้านทุนการศึกษาต่อไป

กองกิจการนิสิต สำนักงานอธิการบดี
มหาวิทยาลัยมหาจุฬาลงกรณราชวิทยาลัย

สารบัญ

เรื่อง	หน้า
คำนำ	ก
สารบัญ	ข
บทสรุปสำหรับผู้บริหาร	ค
บทที่ ๑ ข้อมูลทั่วไปเกี่ยวกับกองกิจการนิสิต สำนักงานอธิการบดี	๑
๑.๑ ชื่อส่วนงาน ที่ตั้ง และประวัติความเป็นมา	๑
๑.๒ ปรัชญา ปณิธาน วิสัยทัศน์และพันธกิจ	๒
๑.๓ โครงสร้างองค์กร และโครงสร้างการบริหาร	๓
๑.๔ รายชื่อผู้บริหาร และบุคลากรภายในส่วนงาน	๕
๑.๕ ข้อมูลพื้นฐานโดยย่อเกี่ยวกับงบประมาณและสถานที่	๖
บทที่ ๒ การดำเนินการด้านทุนการศึกษา	
๒.๑ แผนปฏิบัติงานด้านสวัสดิการนิสิต	๑๓
บทที่ ๓ การติดตามและประเมินผล	
๓.๑ การจัดทำแผนปฏิบัติงานประจำปีด้านสวัสดิการนิสิต	๑๖
๓.๒ การติดตามและประเมินผล	๑๖
ภาคผนวก	๑๗

บทสรุปสำหรับผู้บริหาร

การดำเนินงานด้านทุนการศึกษา มหาวิทยาลัยมหาจุฬาลงกรณราชวิทยาลัย ประจำปีการศึกษา 2562 (12 มิถุนายน 2562 – 31 มีนาคม 2563) โดยกองกิจการนิสิต สำนักงานอธิการบดี มีแหล่งทุน จำนวนแหล่งทุน โดยแบ่งเป็นทุนจากองค์กรหรือหน่วยงานต่าง ๆ ดังนี้

- (๑) ทุนโครงการทุนเล่าเรียนหลวง และทุนราชกุมารี จำนวน ๗๑ ทุน คิดเป็นร้อยละ
- (๒) ทุนจากหน่วยงานเอกชน/มูลนิธิ/การบริจาค จำนวน ๑๖ ทุนคิดเป็นร้อยละ
- (๓) ทุนการศึกษาเพื่อนิสิตโดยมหาวิทยาลัยมหาจุฬาลงกรณราชวิทยาลัย จำนวน ทุนคิดเป็นร้อยละ
- (๔) ทุนการศึกษาจากหน่วยงานภาครัฐ จำนวน ๗ ทุน คิดเป็นร้อยละ
- (๕) ทุนกู้ยืม กยศ. จำนวน ๑๐๖ ทุน คิดเป็นร้อยละ

เมื่อจำแนกตามงบประมาณที่ได้รับ พบว่า เป็นเงินจำนวนทั้งสิ้น

- (๑) ทุนโครงการทุนเล่าเรียนหลวง และทุนราชกุมารี จำนวน ๑,๔๕๒,๐๐๐ บาท คิดเป็นร้อยละ
- (๒) ทุนจากหน่วยงานเอกชน/มูลนิธิ/การบริจาค จำนวน ๑๘ ทุน คิดเป็นร้อยละ
- (๓) ทุนการศึกษาเพื่อนิสิตโดยมหาวิทยาลัยมหาจุฬาลงกรณราชวิทยาลัย จำนวน ทุน คิดเป็นร้อยละ
- (๔) ทุนการศึกษาจากหน่วยงานภาครัฐ จำนวน ๒ ทุน คิดเป็นร้อยละ
- (๕) ทุนกู้ยืม กยศ. จำนวน

นิสิตได้รับทุนการศึกษาทั้งสิ้น จำนวน เป็นนิสิตคณะพุทธศาสตร์ จำนวน รูป/คน คิดเป็นร้อยละ รองลงมาคือคณะครุศาสตร์ คิดเป็นร้อยละ และคณะสังคมศาสตร์ น้อยที่สุด จำนวน คิดเป็นร้อยละ

เป็นทุนการศึกษาต่อเนื่อง จำนวน รูป/คน คิดเป็นร้อยละ มูลค่าของทุนการศึกษา จำนวนบาท คิดเป็นร้อยละของเงินทุนการศึกษาทั้งหมด และเป็นทุนการศึกษาแบบไม่ต่อเนื่อง จำนวนรูป/คน คิดเป็นร้อยละ ...มูลค่าเงินทุนการศึกษา จำนวนคิดเป็นร้อยละของจำนวนเงินทุนการศึกษา ทั้งหมด

กองกิจการนิสิต สำนักงานอธิการบดี
มหาวิทยาลัยมหาจุฬาลงกรณราชวิทยาลัย

สรุปรายงานประจำปีทุนการศึกษา ประจำปีการศึกษา 2562

กองกิจการนิสิต สำนักงานอธิการบดี มหาวิทยาลัยมหาจุฬาลงกรณราชวิทยาลัย ได้รับการสนับสนุนทุนการศึกษาจากหน่วยงานทั้งภาครัฐบาลและภาคเอกชน โดยได้รับบริจาคเงินทุนการศึกษาเพื่อช่วยเหลือให้การอุปถัมภ์และอุปการะทุนการศึกษาแก่นิสิต ตลอดปีการศึกษา 2562 (12 มิถุนายน 2562 -31 มีนาคม 2563) จากแหล่งทุนการศึกษา จำนวน 12 แหล่งทุนการศึกษา ซึ่งมีจำนวนนิสิตที่ได้รับทุนการศึกษาทั้งสิ้นจำนวน 221 ราย รวมเป็นจำนวนเงินทั้งสิ้น 5,216,510 บาท (ห้าล้านสองแสนหนึ่งหมื่นหกพันห้าร้อยสิบบาทถ้วน) โดยแบ่งได้ดังนี้

ตารางที่ 1 แสดงจำนวนและร้อยละของแหล่งทุนการศึกษา จำแนกตามแหล่งทุนการศึกษา

ลำดับ	แหล่งทุนการศึกษา	จำนวน	คิดเป็นร้อยละ
1	ทุนการศึกษาในพระราชานุเคราะห์ (สำนักพระราชวัง)	2	16.67
2	ทุนการศึกษาจากหน่วยงานเอกชน/มูลนิธิ	7	58.33
3	ทุนการศึกษาจากหน่วยงานภาครัฐ	2	16.67
4	ทุนกู้ยืมเพื่อการศึกษา (กยศ.)	1	8.33
	รวมจำนวน (แหล่งทุนการศึกษา)	12	100.00

จากตารางที่ 1 แสดงจำนวนและร้อยละของแหล่งทุนการศึกษา จำแนกตามแหล่งทุนการศึกษา มีทั้งสิ้น จำนวน 12 แบ่งเป็นทุนการศึกษาจากหน่วยงานเอกชน/มูลนิธิ มากที่สุด จำนวน 7 แหล่งทุน คิดเป็นร้อยละ 58.33 รองลงมา ทุนการศึกษาในพระราชานุเคราะห์ (สำนักพระราชวัง) และทุนการศึกษาจากหน่วยงานภาครัฐ มีคะแนนเท่ากันที่ จำนวน 2 แหล่งทุน คิดเป็นร้อยละ 16.67 และน้อยที่สุด คือ ทุนกู้ยืมเพื่อการศึกษา จำนวน 1 แหล่งทุน คิดเป็นร้อยละ 8.33

ตารางที่ 2 แสดงจำนวนและร้อยละของแหล่งทุนการศึกษา จำแนกตามประเภทผู้ได้รับทุนการศึกษา

ลำดับ	แหล่งทุนการศึกษา	จำนวน	คิดเป็นร้อยละ
1	ทุนการศึกษาประเภทต่อเนื่อง (ตลอดหลักสูตรการศึกษา)	100	45.25
2	ทุนการศึกษาประเภทไม่ต่อเนื่อง	16	7.24
3	ทุนการศึกษาประเภทกู้ยืม (กยศ.)	105	47.51
	รวมจำนวน (แหล่งทุนการศึกษา)	221	100.00

จากตารางที่ 2 แสดงจำนวนและร้อยละของแหล่งทุนการศึกษา จำแนกตามประเภทผู้ได้รับทุนการศึกษาตามแหล่งทุนการศึกษา มีผู้ได้รับทุนการศึกษาทั้งสิ้น จำนวน 221 ทุน แบ่งเป็นทุนการศึกษาประเภทกู้ยืมมากที่สุดจำนวน 105 คน คิดเป็นร้อยละ 47.51 รองลงมา ทุนการศึกษาประเภทต่อเนื่อง (ตลอด

หลักสูตรการศึกษา) จำนวน 100 รูป/คน คิดเป็นร้อยละ 45.25 และทุนการศึกษาประเภทไม่ต่อเนื่อง น้อยที่สุดจำนวน 16 รูป/คน คิดเป็นร้อยละ 7.24

ตารางที่ 3 แสดงจำนวนและร้อยละของเงินทุนการศึกษา จำแนกตามประเภททุนการศึกษา

ลำดับ	แหล่งทุนการศึกษา	จำนวน	จำนวนเงิน (บาท)	คิดเป็นร้อยละ
1	ทุนการศึกษาประเภทต่อเนื่อง (ตลอดหลักสูตรการศึกษา)	100	1,900,510	36.43
2	ทุนการศึกษาประเภทไม่ต่อเนื่อง	16	292,000	5.60
3	ทุนการศึกษาประเภทกู้ยืม (กยศ.)	105	3,024,000	57.97
	รวมจำนวน (แหล่งทุนการศึกษา)	221	5,216,510	100.00

จากตารางที่ 3 แสดงจำนวนและร้อยละของเงินทุนการศึกษา จำแนกตามประเภททุนการศึกษา จำนวนเงินทุนการศึกษาทั้งสิ้น 5,216,510 แบ่งเป็นทุนการศึกษาประเภทประเภทกู้ยืม มากที่สุด จำนวน 3,024,000 บาท คิดเป็นร้อยละ 57.97 รองลงมา ทุนการศึกษาประเภทต่อเนื่อง (ตลอดหลักสูตรการศึกษา) จำนวน 1,900,510 บาท คิดเป็นร้อยละ 36.43 และทุนการศึกษาประเภทไม่ต่อเนื่อง น้อยที่สุด จำนวน 292,000 บาท คิดเป็นร้อยละ 5.60

ตารางที่ 4 แสดงจำนวนและร้อยละของเงินทุนการศึกษา จำแนกตามประเภททุนการศึกษา

ลำดับ	แหล่งทุนการศึกษา	จำนวน	จำนวนเงิน (บาท)	คิดเป็นร้อยละ
1	ทุนการศึกษาในพระราชานุเคราะห์ (สำนักพระราชวัง)	71	1,452,000	27.83
2	ทุนการศึกษาจากหน่วยงานเอกชน/มูลนิธิ	39	603,000	11.56
3	ทุนการศึกษาจากหน่วยงานภาครัฐ	6	137,510	2.64
4	ทุนกู้ยืมเพื่อการศึกษา (กยศ.)	105	3,024,000	57.97
	รวมจำนวน (แหล่งทุนการศึกษา)	221	5,216,510	100.00

จากตารางที่ 4 แสดงจำนวนและร้อยละของเงินทุนการศึกษา จำแนกตามประเภททุนการศึกษา จำนวน 221 ทุน มูลค่าเงินทั้งสิ้น จำนวน 5,216,510 บาท แบ่งเป็น แบ่งเป็นทุนกู้ยืมเพื่อการศึกษา (กยศ.) จำนวน 105 ทุน เป็นเงินจำนวน 3,024,000 บาท คิดเป็นร้อยละ 57.97 รองลงมา ทุนการศึกษาในพระราชานุเคราะห์ (สำนักพระราชวัง) จำนวน 71 ทุน เป็นเงิน 1,452,000 บาท คิดเป็นร้อยละ 27.83 ทุนการศึกษาจากหน่วยงานเอกชน/มูลนิธิ มากที่สุด จำนวน 39 ทุน เป็นเงิน 603,000 บาท คิดเป็นร้อยละ 11.56 และ ทุนการศึกษาจากหน่วยงานภาครัฐ จำนวน 2 ทุน เป็นเงิน 137,510 บาท คิดเป็นร้อยละ 2.64

ตารางที่ 5 แสดงรายชื่อทุนการศึกษา ประจำปีการศึกษา 2562

อันดับ	รายชื่อทุนการศึกษา	ประเภททุนการศึกษา			จำนวน (ทุน)	จำนวนเงินทั้งสิ้น (บาท)
		ต่อเนื่อง	ไม่ต่อเนื่อง	กั๊ยม		
1	ทุนเล่าเรียนหลวง	√	-	-	59	792,000
2	ทุนราชกุมารี	√	-	-	12	660,000
3	ทุนสานฝันการกีฬา	√	-	-	1	27,500
4	ทุนบริษัทกรุงไทยการไฟฟ้า จำกัด	√	-	-	1	40,000
5	ทุนมูลนิธิธรรมนิติ	-	√	-	12	162,000
6	ทุนบริษัทเทพผดุงพร จำกัด	-	√	-	1	90,000
7	ทุนมูลนิธิการศึกษาเพื่อสันติภาพ	-	√	-	1	10,000
8	ทุนมูลนิธิช่วยนักเรียนที่ขาดแคลน	-	√	-	1	10,000
9	ทุนสำนักงานพระพุทธศาสนาแห่งชาติ	√	-	-	5	110,010
10	ทุนมูลนิธิมหาจุฬาลงกรณราชวิทยาลัย	√	-	-	22	271,000
11	ทุนกั๊ยมเพื่อการศึกษา (กยศ.)	-	-	√	105	3,024,000
12	ทุนมูลนิธิสมเด็จพระสังฆราช (วาสนมหาเถร)	-	√	-	1	20,000
	รวม				221	5,216,510
	(ห้าล้านสองแสนหนึ่งหมื่นหกพันห้าร้อยสิบบาทถ้วน)					

ตารางที่ 6 แสดงจำนวนและร้อยละของผู้ได้รับทุนการศึกษาจำแนกตามวิทยาเขต/คณะ/วิทยาลัย/
ห้องเรียนและหน่วยวิทยบริการ

จำนวนทุนการศึกษาแยกตามระดับการศึกษาของแต่ละส่วนงาน

ประจำปีการศึกษา 2562

มหาวิทยาลัยมหาจุฬาลงกรณราชวิทยาลัย อำเภอวังน้อย จังหวัดพระนครศรีอยุธยา

ที่	ส่วนงาน	จำนวนทุนการศึกษา			รวม	ร้อยละ
		ป.ตรี	ป.โท	ป.เอก		
1	บัณฑิตวิทยาลัย	-	6	2	8	3.62
2	วิทยาลัยพุทธศาสนานานาชาติ	1	1	2	4	1.81
3	คณะพุทธศาสตร์ (ส่วนกลาง)	8	2	-	10	4.52
4	คณะครุศาสตร์ (ส่วนกลาง)	37	-	-	37	16.74
5	คณะมนุษยศาสตร์	6	1	-	7	3.17
6	คณะสังคมศาสตร์	7	1	2	10	4.52
7	วิทยาเขตหนองคาย	2	1	-	3	1.36
8	วิทยาเขตนครศรีธรรมราช	12	1	-	13	5.88
9	วิทยาเขตเชียงใหม่	1	1	1	3	1.36
10	วิทยาเขตขอนแก่น	3	1	2	6	2.71
11	วิทยาเขตนครราชสีมา	8	2	1	11	4.98
12	วิทยาเขตแพร่	1	1	-	2	0.90
13	วิทยาเขตสุรินทร์	28	1	-	29	13.12
14	วิทยาเขตอุบลราชธานี	13			13	5.88
15	วิทยาเขตพะเยา	2		-	2	0.90
16	วิทยาเขตบาฬีศึกษาพุทธโฆส	4	1	-	5	2.26
17	วิทยาเขตนครสวรรค์	3	1	1	5	2.26

18	วิทยาลัยสงฆ์เลย	1	-	-	1	0.45
19	วิทยาลัยสงฆ์นครพนม	1	-	-	1	0.45
20	วิทยาลัยสงฆ์ลำพูน	1	-	-	1	0.45
21	วิทยาลัยสงฆ์พุทธชินราช	2	1	-	3	1.36
22	วิทยาลัยสงฆ์บุรีรัมย์	28	1	-	29	13.12
23	วิทยาลัยสงฆ์ปัตตานี	1	-	-	1	0.45
24	วิทยาลัยสงฆ์นครน่านฯ	1	-	-	1	0.45
25	วิทยาลัยสงฆ์พุทธโสธร	2	-	-	2	0.90
26	วิทยาลัยสงฆ์เชิงราช	1	-	-	1	0.45
27	วิทยาลัยสงฆ์นครลำปาง	1	-	-	1	0.45
28	วิทยาลัยสงฆ์ศรีสะเกษ	1	-	-	1	0.45
29	วิทยาลัยสงฆ์ชัยภูมิ	1	-	-	1	0.45
30	วิทยาลัยสงฆ์ร้อยเอ็ด	2	1	-	3	1.36
31	วิทยาลัยสงฆ์พุทธปัญญาศรีทวารวดี	1	1	-	2	0.90
32	วิทยาลัยสงฆ์พ้อขุนผ่าเมือง เพชรบูรณ์	2	-	-	2	0.90
33	วิทยาลัยสงฆ์มหาสารคาม	1	-	-	1	0.45
34	ห้องเรียนวัดไชยชุมพลชนะสงคราม กาญจนบุรี	1	-	-	1	0.45
35	หน่วยวิทยบริการวัดหงษ์ประดิษฐาราม สงขลา	1	-	-	1	0.45
	รวม	185	25	11	221	100.00

บทที่ ๑ บทนำ

๑.๑ ชื่อส่วนงาน ที่ตั้ง และประวัติความเป็นมา

๑.๑.๑ ชื่อส่วนงาน : กองกิจการนิสิต สำนักงานอธิการบดี มหาวิทยาลัยมหาจุฬาลงกรณราชวิทยาลัย

ที่ตั้ง : ๗๙ หมู่ที่ ๑ ตำบลลำไทร อำเภอรังน้อย จังหวัดพระนครศรีอยุธยา ๑๓๑๗๐

๑.๑.๒ ประวัติความเป็นมาโดยย่อ

กองกิจการนิสิต สำนักงานอธิการบดี ได้ดำเนินการก่อตั้งขึ้นเมื่อมีพุทธศักราช ๒๕๓๐ ตามประกาศมหาวิทยาลัยมหาจุฬาลงกรณราชวิทยาลัย ในพระบรมราชูปถัมภ์ว่าด้วยเรื่องการแบ่งส่วนงานในมหาวิทยาลัย ลงวันที่ ๓๐ ธันวาคม ๒๕๓๐ โดยมีส่วนงานกองกิจการนิสิต ๒ ฝ่าย คือ (๑) ฝ่ายส่งเสริมกิจการนิสิต (๒) ฝ่ายปฏิบัติศาสนกิจ ต่อมาในปี ๒๕๕๗ มหาวิทยาลัยได้มีประกาศ เรื่อง ภารกิจ อำนาจหน้าที่และความรับผิดชอบของส่วนงานในมหาวิทยาลัย พ.ศ. ๒๕๕๗^๑ โดยกำหนดให้กองกิจการนิสิต สำนักงานอธิการบดี มีอำนาจหน้าที่และความรับผิดชอบเกี่ยวกับงานส่งเสริมกิจการนิสิต งานติดตามประเมินผลการปฏิบัติศาสนกิจและปฏิบัติงานบริการสังคมของนิสิต งานสวัสดิการนิสิต งานบริการหอพักนิสิต งานประสานงานพระธรรมจาริก งานบรรพชาและอบรมเยาวชนภาคฤดูร้อน และปฏิบัติงานอื่นที่เกี่ยวข้องหรือที่ได้รับมอบหมาย มี ๓ กลุ่มงาน คือ

๑. กลุ่มงานส่งเสริมกิจการนิสิต ปฏิบัติงานเพื่อให้นิสิตได้ร่วมกิจกรรมทั้งภายในและภายนอกมหาวิทยาลัย อันจะนำไปสู่การเพิ่มสมรรถนะในการพัฒนาเพื่อยกระดับคุณภาพชีวิตของนิสิต และปฏิบัติงานอื่นที่เกี่ยวข้องหรือที่ได้รับมอบหมาย

๒. กลุ่มงานสวัสดิการนิสิต ปฏิบัติงานจัดสวัสดิการพื้นฐานทั้งที่ทางรัฐกำหนดและที่มหาวิทยาลัยจัดให้ รวมทั้งการจัดที่พักอาศัย/หอพักแก่นิสิต และปฏิบัติงานอื่นที่เกี่ยวข้องหรือที่ได้รับมอบหมาย

๓. กลุ่มงานปฏิบัติศาสนกิจ ปฏิบัติงานจัดทำฐานข้อมูลนิสิตและศิษย์เก่าติดตามประเมินผลให้คำปรึกษาแนะแนว รับรองการปฏิบัติศาสนกิจและบริการสังคมและปฏิบัติงานอื่นที่เกี่ยวข้องหรือที่ได้รับมอบหมาย

^๑ ประกาศมหาวิทยาลัยมหาจุฬาลงกรณราชวิทยาลัย เรื่อง ภารกิจ อำนาจหน้าที่และความรับผิดชอบของส่วนงานในมหาวิทยาลัย พ.ศ. ๒๕๕๗ ประกาศเมื่อวันที่ ๒๙ เมษายน พ.ศ. ๒๕๕๗

๑.๒ ปรัชญา ปณิธาน วิสัยทัศน์และพันธกิจ

กองกิจการนิสิต เป็นส่วนงานที่สามารถดำเนินการกิจ ด้านการจัดบริการและสวัสดิการ ให้แก่นิสิตในระดับที่ได้มาตรฐาน และส่งเสริมกิจกรรมนิสิตเพื่อเอื้ออำนวยต่อการสร้างประสบการณ์การเรียนรู้ แก่นิสิตตามอัตลักษณ์บัณฑิตและตอบสนองต่อทิศทางการพัฒนานิสิตของมหาวิทยาลัยและคณะสงฆ์โดยมีปรัชญา ปณิธาน วิสัยทัศน์และพันธกิจ ดังต่อไปนี้

๑.๒.๑ ปรัชญา (Philosophy)

สนับสนุนการจัดการศึกษาพระพุทธศาสนา บูรณาการกับศาสตร์สมัยใหม่ พัฒนาจิตใจและสังคม

๑.๒.๒ ปณิธาน (Determination)

ศึกษาพระไตรปิฎกและวิชาชั้นสูง สำหรับพระภิกษุสามเณรและคฤหัสถ์

๑.๒.๓ วิสัยทัศน์ (Vision)

นิสิตมีจิตอาสาและเป็นศาสนทายาทที่มีศักยภาพ

๑.๒.๔ พันธกิจ (Mission)

๑. พัฒนานิสิตให้เป็นบัณฑิตที่มีพึงประสงค์และเป็นศาสนทายาทที่มีศักยภาพ

๒. บูรณาการกิจกรรมการพัฒนานิสิตกับการบริการวิชาการทางพระพุทธศาสนาแก่สังคม

๓. บริการนิสิตที่มีประสิทธิภาพให้สามารถพัฒนาตนเองทั้งด้านร่างกาย จิตใจ สังคมและปัญญา

๑.๒.๕ ค่านิยม (Core value)

อุทิศตนเพื่อพระพุทธศาสนาและพัฒนาสังคมอย่างยั่งยืน

๑.๓ โครงสร้างองค์กร และโครงสร้างการบริหาร

กองกิจการนิสิต สำนักงานอธิการบดี มหาวิทยาลัยมหาจุฬาลงกรณราชวิทยาลัย เป็นหน่วยงานที่จัดตั้งขึ้นเพื่อสนับสนุนการจัดการศึกษา โดยมีโครงสร้างการบริหารจัดการ ในระดับต่างๆ เพื่อให้เกิดความคล่องตัวในการจัดการศึกษา ดังนี้

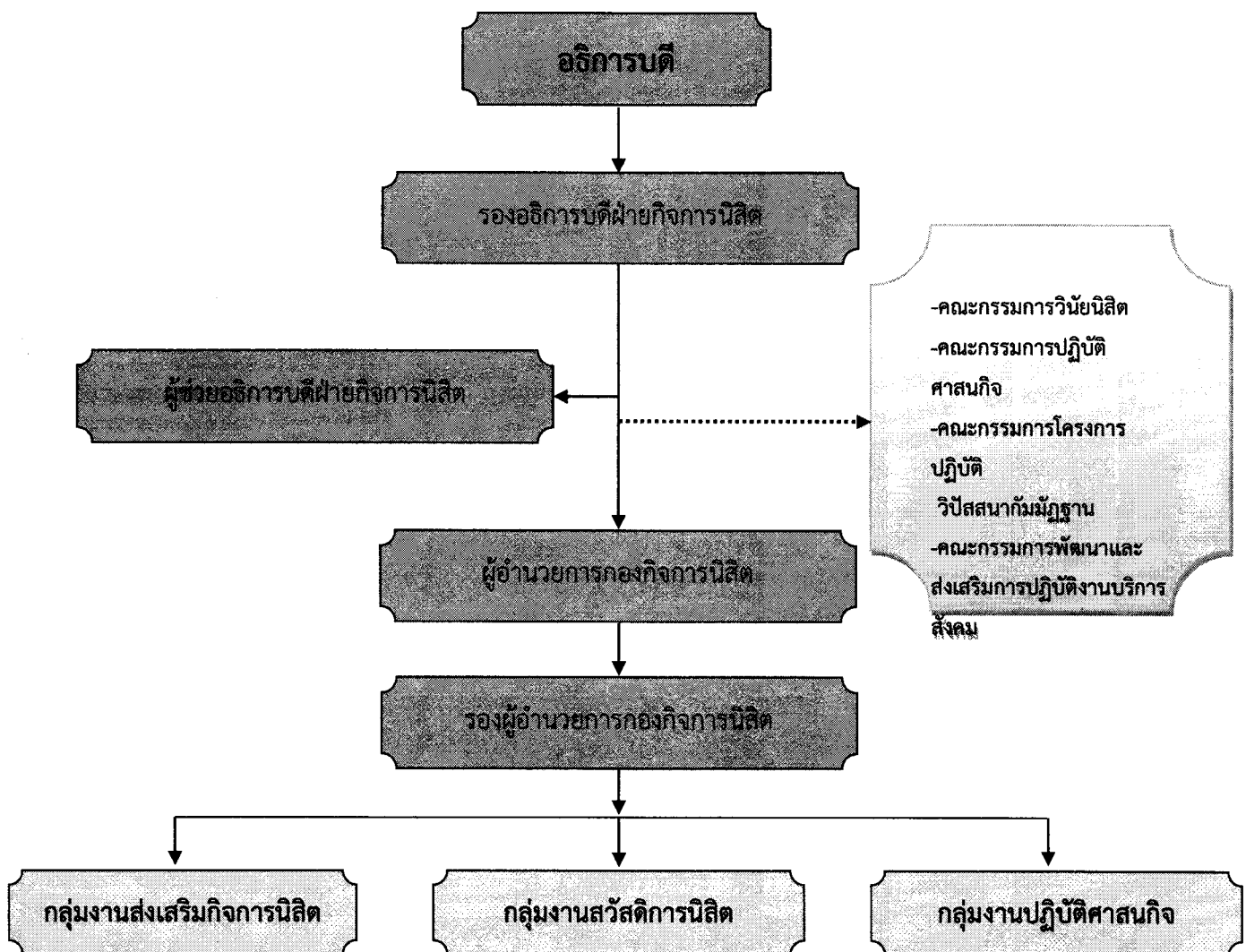

โครงการสร้างการบริหารงานกองกิจการนิสิต สำนักงานอธิการบดี

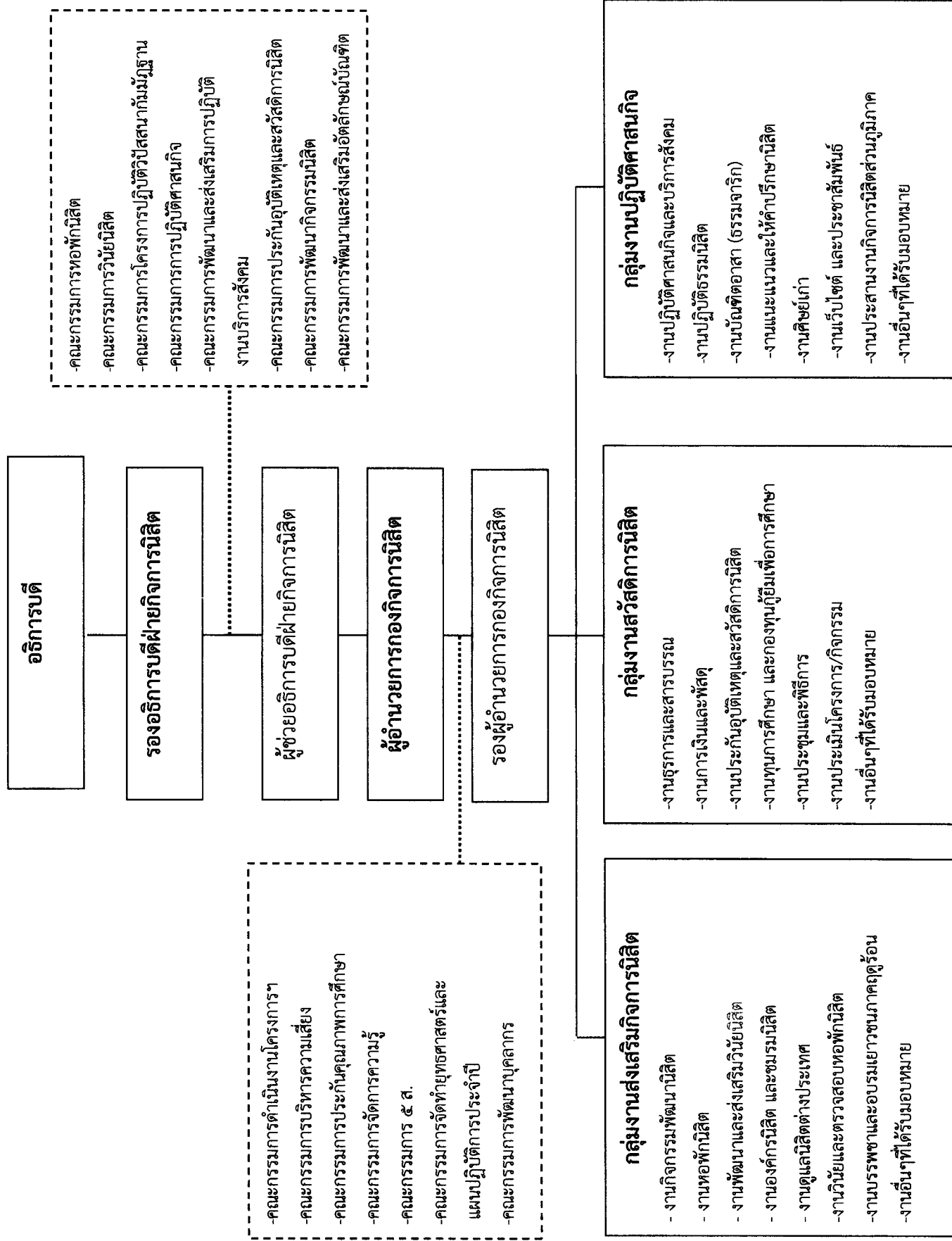

อธิการบดี

รองอธิการบดีฝ่ายกิจการนิสิต

ผู้ช่วยอธิการบดีฝ่ายกิจการนิสิต

ผู้อำนวยการกองกิจการนิสิต

รองผู้อำนวยการกองกิจการนิสิต

กลุ่มงานส่งเสริมกิจการนิสิต

- งานกิจกรรมพัฒนานิสิต
- งานหอพักนิสิต
- งานพัฒนาและส่งเสริมวินัยนิสิต
- งานองค์กรนิสิต และชมรมนิสิต
- งานดูแลนิสิตต่างประเทศ
- งานวินัยและตรวจสอบหอพักนิสิต
- งานบรรพชาและอบรมเยาวชนภาคฤดูร้อน
- งานอื่นๆที่ได้รับมอบหมาย

กลุ่มงานสวัสดิการนิสิต

- งานธุรการและสารบรรณ
- งานการเงินและพัสดุ
- งานประกันอุบัติเหตุและสวัสดิการนิสิต
- งานทุนการศึกษา และกองทุนกู้ยืมเพื่อการศึกษา
- งานประชุมและพิธีการ
- งานประเมินโครงการ/กิจกรรม
- งานอื่นๆที่ได้รับมอบหมาย

กลุ่มงานปฏิบัติการนิสิต

- งานปฏิบัติศาสนกิจและบริการสังคม
- งานปฏิบัติธรรมนิสิต
- งานบัณฑิตอาสา (ธรรมจาริก)
- งานแนะแนวและให้คำปรึกษา
- งานศิษย์เก่า
- งานเว็บไซต์ และประชาสัมพันธ์
- งานประสานงานกิจกรรมนิสิตส่วนภูมิภาค
- งานอื่นๆที่ได้รับมอบหมาย

-คณะกรรมการหอพักนิสิต

-คณะกรรมการวินัยนิสิต

-คณะกรรมการโครงการปฏิบัติวิปัสสนากัมมัฏฐาน

-คณะกรรมการการปฏิบัติศาสนกิจ

-คณะกรรมการพัฒนาและส่งเสริมการปฏิบัติงานบริการสังคม

-คณะกรรมการประกันอุบัติเหตุและสวัสดิการนิสิต

-คณะกรรมการพัฒนากิจกรรมนิสิต

-คณะกรรมการพัฒนาและส่งเสริมอัตลักษณ์บัณฑิต

-คณะกรรมการดำเนินงานโครงการฯ

-คณะกรรมการบริหารความเสี่ยง

-คณะกรรมการประกันคุณภาพการศึกษา

-คณะกรรมการจัดการความรู้

-คณะกรรมการ ๕ ส.

-คณะกรรมการจัดทำยุทธศาสตร์และแผนปฏิบัติการประจำปี

-คณะกรรมการพัฒนาบุคลากร

๑.๔ รายชื่อผู้บริหาร และบุคลากรภายในส่วนงาน

๑.๔.๑ ผู้บริหารนโยบาย

๑. พระราชวรมุนี, รศ.ดร.
๒. พระมหาราชัน จิตตปาโล,ดร.

รองอธิการบดีฝ่ายกิจการนิสิต
ผู้ช่วยอธิการบดีฝ่ายกิจการนิสิต

๑.๔.๒ ผู้บริหารกองกิจการนิสิต

๑. พระมหาประยูร โชติวโร
๒. นายสุรเชษฐ์ ตอร์มย์
๓. พระครูชินวาทธำรง

ผู้อำนวยการกองกิจการนิสิต
รองผู้อำนวยการกองกิจการนิสิต
รองผู้อำนวยการกองกิจการนิสิต

๑.๔.๓ เจ้าหน้าที่

๑. พระครูพิมลสรกิจ
๒. พระสังคม กิตติญาณโม
๓. พระธีรวิฑูร์ ศุตตจิตโต
๔. พระมหากฤษณ กิตติภทโท
๕. นายบัญชา นารี
๖. นายชัชวาลย์ เทียงเป
๗. นายวิชัย จันทร์ประโคน
๘. นายเกรียงไกร พัฒนโชติ
๙. พระสมจิตร ญาณวีโร
- ๑๐.นางสาวพลอยชนก ดุลชัยสงคราม
- ๑๑.Ven. Yae Wa ta

นักจัดการงานทั่วไป
นักจัดการงานทั่วไป
นักจัดการงานทั่วไป
นักจัดการงานทั่วไป
เจ้าหน้าที่บันทึกข้อมูล
นักจัดการงานทั่วไป
นักจัดการงานทั่วไป
นักจัดการงานทั่วไป
ลูกจ้างชั่วคราว (หอพักนิสิต)
นิสิตช่วยงาน (หอพักนิสิต)
นิสิตช่วยงาน (หอพักนิสิต)

๑.๕ ข้อมูลพื้นฐานโดยย่อเกี่ยวกับงบประมาณและสถานที่

๑.๕ .๑ ข้อมูลพื้นฐานโดยย่อเกี่ยวกับงบประมาณ และสถานที่

๑) งบประมาณ

ในปีงบประมาณ ๒๕๖๒ กองกิจการนิสิต สำนักงานอธิการบดี ได้รับอนุมัติกรอบจัดสรรงบประมาณ จำนวน ๒๐,๕๗๖,๖๐๐ บาท (ยี่สิบล้านห้าแสนเจ็ดหมื่นหกพันหกร้อยบาทถ้วน)

รายการ	กรอบจัดสรร ปี ๒๕๖๒			รวม
	ในงบ	มหาวิทยาลัย	ส่วนงาน	
แผนงาน:บุคลากรภาครัฐ	๒,๙๒๓,๖๐๐	๖๙๐,๐๐๐	-	๓,๖๑๓,๖๐๐
ผลผลิตที่ ๑ รายการ ค่าใช้จ่ายบุคลากรภาครัฐ ยกระดับคุณภาพการศึกษา และการเรียนรู้ตลอดชีวิต	๒,๙๒๓,๖๐๐	๖๙๐,๐๐๐	-	๓,๖๑๓,๖๐๐
๑. ค่าใช้จ่ายบุคลากร	๒,๔๒๙,๖๐๐	๖๙๐,๐๐๐	-	๓,๑๑๙,๖๐๐
๒. ค่าใช้จ่ายดำเนินงาน	๔๙๔,๐๐๐	-	-	๔๙๔,๐๐๐
แผนงานพื้นฐาน:ด้านการ พัฒนา และ เสริมสร้าง ศักยภาพคน	๙,๘๖๐,๐๐๐	๑,๔๘๐,๐๐๐	๕,๕๔๓,๐๐๐	๑๖,๘๘๓,๐๐๐
ผลผลิตที่ ๑ : สำเร็จ การศึกษาด้านสังคมศาสตร์	๕,๒๙๐,๐๐๐	๑,๑๒๐,๐๐๐	๕,๕๔๓,๐๐๐	๑๑,๙๕๓,๐๐๐
๑. ค่าใช้จ่ายดำเนินงาน	๓๐,๐๐๐	๙๓๐,๐๐๐	๔,๗๔๓,๐๐๐	๕,๗๐๓,๐๐๐
๒. งบลงทุน	-	-	๘๐๐,๐๐๐	๘๐๐,๐๐๐
๓. เงินอุดหนุนโครงการการ สนับสนุนการผลิตบัณฑิต	๕,๒๖๐,๐๐๐	๑๙๐,๐๐๐		๕,๔๕๐,๐๐๐
ผลผลิตที่ ๒ : ผลงานการ ให้บริการวิชาการ	๔,๔๖๐,๐๐๐	๓๔๐,๐๐๐	-	๔,๘๐๐,๐๐๐
-เงินอุดหนุนโครงการบริการ วิชาการ	๔,๔๖๐,๐๐๐	๓๔๐,๐๐๐	-	๔,๘๐๐,๐๐๐
แผนงานพื้นฐาน: ด้านการ แก้ไขปัญหาความยากจน	๑๑๐,๐๐๐	๒๐,๐๐๐	-	๑๓๐,๐๐๐

ลดความเหลื่อมล้ำ และสร้าง การเจริญเติบโตจาก ภายนอก				
ผลผลิตที่ ๑ : ผลงานทำนุ บำรุงศิลปวัฒนธรรม	๑๑๐,๐๐๐	๒๐,๐๐๐	-	๑๓๐,๐๐๐
-เงินอุดหนุนโครงการทำนุ บำรุงศิลปวัฒนธรรม	๑๑๐,๐๐๐	๒๐,๐๐๐	-	๑๓๐,๐๐๐
รวมทั้งสิ้น	๑๒,๗๘๓,๖๐๐	๒,๑๗๐,๐๐๐	๕,๖๒๓,๐๐๐	๒๐,๕๗๖,๖๐๐

๑.๕.๒ อาคารและสถานที่

กองกิจการนิสิต สำนักงานอธิการบดี มีอาคารและสถานที่ ประจำอยู่ ณ มหาวิทยาลัยมหจุฬาลงกรณราชวิทยาลัย ตำบลลำไทร อำเภอวังน้อย จังหวัดพระนครศรีอยุธยา ๑๓๑๗๐ มีรายการดังต่อไปนี้

- ๑) สำนักงานกองกิจการนิสิต สำนักงานอธิการบดี ชั้น ๓ โซน A ๓๐๐
- ๒) สำนักงานองค์การนิสิต ชั้น ๓ โซน B ๓๐๐
- ๓) ดึงหอพัก จำนวน ๔ หลัง คือ ดึง A ดึง B หอพักนานาชาติ A และหอพักนานาชาติ B

๑.๖ ความเชื่อมโยงในการจัดทำแผนปฏิบัติการกองกิจการนิสิต

๑.๖.๑ แผนพัฒนาเศรษฐกิจและสังคมแห่งชาติ ฉบับที่ ๑๒ (พ.ศ.๒๕๖๐-๒๕๖๔)

แผนพัฒนาเศรษฐกิจและสังคมแห่งชาติ ฉบับที่ ๑๒ (พ.ศ.๒๕๖๐-๒๕๖๔) ภายใต้วิสัยทัศน์ “มั่นคง มั่งคั่ง ยั่งยืน” วิสัยทัศน์ภายใต้ยุทธศาสตร์ ๒๐ ปีเป็นกรอบวิสัยทัศน์แผนพัฒนาฯ ฉบับที่ ๑๒ ควบคู่กับกรอบเป้าหมายที่ยั่งยืน (SDGs) มี ๑๐ ยุทธศาสตร์การพัฒนาและมีเป้าหมายสำคัญ คือ (๑) คนไทยมีคุณลักษณะเป็นคนไทยที่สมบูรณ์ (๒) ความเหลื่อมล้ำทางด้านรายได้และความยากจนลดลง (๓) ระบบเศรษฐกิจมีความเข้มแข็งและแข่งขันได้ (๔) ทู่นทางธรรมชาติและคุณภาพสิ่งแวดล้อมสามารถสนับสนุนการเติบโตที่เป็นมิตรกับสิ่งแวดล้อมมีความมั่นคงทางอาหารพลังงานและน้ำ (๕) มีความมั่นคงในเอกราชและอธิปไตยสังคมปลอดภัย สามัคคี สร้างภาพลักษณ์และเพิ่มความเชื่อมั่นของนานาชาติต่อไทย (๖) มีระบบบริหารจัดการภาครัฐที่มีประสิทธิภาพทันสมัยโปร่งใสตรวจสอบได้ กระจายอำนาจและมีส่วนร่วมจากประชาชน

๑.๖.๒ พระราชบัญญัติการศึกษาแห่งชาติ พ.ศ. ๒๕๔๒

พระราชบัญญัติการศึกษาแห่งชาติ พ.ศ. ๒๕๔๒ หมวด ๑ บททั่วไปได้กำหนดความมุ่งหมายและหลักการสำคัญในการจัดการศึกษาไว้ในมาตรา ๖ การจัดการศึกษาต้องเป็นไปเพื่อพัฒนาคนไทยให้เป็นมนุษย์ที่สมบูรณ์ทั้งร่างกายจิตใจ สติปัญญา ความรู้ และคุณธรรม มีจริยธรรมและวัฒนธรรมในการดำรงชีวิต สามารถอยู่ร่วมกับผู้อื่นได้อย่างมีความสุข รวมถึงสอดคล้องกับการประกันคุณภาพการศึกษา จากความมุ่งหมายและหลักการสำคัญในการจัดการศึกษาพบว่า คนเป็นตัวชี้วัดคุณภาพทุกเรื่อง เมื่อพิจารณาถึงสมรรถนะของคนที่มีความคุณภาพตามกรอบมาตรฐานคุณวุฒิระดับอุดมศึกษาแห่งชาติ พ.ศ. ๒๕๕๒ (TQF) นั้นประกอบด้วยคุณลักษณะ ๕ ด้าน คือ (๑) ด้านคุณธรรมจริยธรรม (๒) ด้านความรู้ (๓) ด้านทักษะทางปัญญา (๔) ด้านทักษะความสัมพันธ์ระหว่างบุคคลและความรับผิดชอบ (๕) ด้านทักษะการวิเคราะห์ เช่น ตัวเลข การสื่อสาร และการใช้เทคโนโลยีสารสนเทศ

๑.๖.๓ แผนพัฒนาการศึกษาระดับอุดมศึกษา ฉบับที่ ๑๒ (พ.ศ.๒๕๖๐-๒๕๖๔) มจร

แผนพัฒนาการศึกษาระดับอุดมศึกษา ฉบับที่ ๑๒ (พ.ศ.๒๕๖๐-๒๕๖๔) มหาวิทยาลัยมหาจุฬาลงกรณราชวิทยาลัยได้กำหนดวิสัยทัศน์ของมหาวิทยาลัยว่า มหาวิทยาลัยพระพุทธศาสนาในระดับโลกหรือศูนย์กลางการจัดการศึกษาพระพุทธศาสนาในระดับโลก ประกอบด้วย ๕ ประเด็นยุทธศาสตร์ ดังนี้

- ๑) การผลิตบัณฑิตให้มีคุณภาพ
- ๒) พัฒนางานวิจัยให้มีคุณภาพทั้งในระดับชาติและนานาชาติ
- ๓) บริการวิชาการด้านพระพุทธศาสนา
- ๔) ทะนุบำรุงศิลปวัฒนธรรม
- ๕) การบริหารจัดการองค์กร

ยุทธศาสตร์ทั้ง ๕ ยุทธศาสตร์มีส่วนเกี่ยวข้องกับการพัฒนานิสิตโดยตรงทุกระบวนการ แต่ที่เกี่ยวข้องโดยตรง คือ ยุทธศาสตร์ที่ ๑ การผลิตบัณฑิตให้มีคุณภาพ โดยกำหนดให้มหาวิทยาลัยมหาจุฬาลงกรณราชวิทยาลัยต้องส่งเสริมการจัดกิจกรรมพัฒนานิสิตให้มีลักษณะตามนวนลักษณ์และกรอบมาตรฐานคุณวุฒิแห่งชาติ (TQF) คุณลักษณะตามนวนลักษณ์ มีรายละเอียดดังนี้

- | | |
|-------------------|--|
| ๑) M-Morality | มีปฏิปทาน่าเลื่อมใส (การฝึกวิปัสสนากัมมัฏฐาน) |
| ๒) A-Awareness | รู้ทันการเปลี่ยนแปลงของโลก (วิชาสมัยใหม่ การสัมมนา ทักษะศึกษา) |
| ๓) M-Helpfulness | มีศรัทธาอุทิศตนเพื่อพระพุทธศาสนา (การปฏิบัติศาสนกิจ) |
| ๔) A-Ability | มีความสามารถและทักษะด้านภาษา (กิจกรรมนานาชาติ) |
| ๕) C-Curiosity | ใฝ่รู้ใฝ่คิด (วิชาตรรกะ ปรัชญา สัมมนา) |
| ๖) H-Hospitality | รู้จักเสียสละเพื่อส่วนร่วม (จิตอาสา บำเพ็ญประโยชน์แก่สังคม) |
| ๗) U-Universality | มีโลกทัศน์กว้างไกล (สัมมนา ทักษะศึกษานานาชาติ) |

๘) L-Leadership มีความเป็นผู้นำด้านจิตใจและปัญญา (บัณฑิตอาสา)

๙) A-Aspiration พัฒนาและใช้นวัตกรรม (ฝึกปฏิบัติการและร่วมวิจัย)

๑.๖.๔ นโยบายและแผนปฏิบัติที่สำคัญ

๑) นโยบาย Thailand ๔.๐

๒) กรอบนโยบายการปรับยุทธศาสตร์มหาวิทยาลัยกลุ่มใหม่ (Policy Guideline)

๓) นโยบายค่านิยม ๑๒ ประการ

๑.๖.๕ แผนพัฒนานิสิต ระยะ ๕ ปี (พ.ศ.๒๕๖๐-๒๕๖๔) มจร

๑) การพัฒนานิสิตให้เป็นบัณฑิตที่พึงประสงค์ และเป็นศาสนทายาทที่มีศักยภาพ

๒) การจัดระบบการบริการและสวัสดิการนิสิต

๓) ยกกระบวนการทำงานสู่ความเป็นเลิศ

๔) องค์กรแห่งการเรียนรู้และพัฒนานิสิต

๑.๖.๖ แนวทางในการพัฒนานิสิตมหาวิทยาลัยมหาจุฬาลงกรณราชวิทยาลัย

การวางแผนในการพัฒนานิสิต เน้นการมีส่วนร่วมจากทุกภาคส่วนในมหาวิทยาลัยมหาจุฬาลงกรณราชวิทยาลัย โดยมีความเชื่อมโยงแผนยุทธศาสตร์มหาวิทยาลัยตามแผนพัฒนาการศึกษา ระดับอุดมศึกษา ฉบับที่ ๑๒ (พ.ศ.๒๕๖๐-๒๕๖๔) มหาวิทยาลัยมหาจุฬาลงกรณราชวิทยาลัย กับแผนพัฒนานิสิต ระยะที่ ๕ (พ.ศ.๒๕๖๐-๒๕๖๔) มหาวิทยาลัยมหาจุฬาลงกรณราชวิทยาลัย

ตารางที่ ๑ แสดงความเชื่อมโยงแผนพัฒนามหาวิทยาลัยกับแผนพัฒนานิสิต

ประเด็นยุทธศาสตร์มหาวิทยาลัย	ประเด็นยุทธศาสตร์แผนพัฒนานิสิต
๑. การผลิตบัณฑิตให้มีคุณภาพ	๑.การพัฒนานิสิตให้เป็นบัณฑิตที่พึงประสงค์ และเป็นศาสนทายาทที่มีศักยภาพ
๒.พัฒนางานวิจัยและนวัตกรรมให้มีคุณภาพทั้งในระดับชาติและนานาชาติ	๒.จัดระบบการบริการและสวัสดิการนิสิตให้มีประสิทธิภาพ
๓.พัฒนางานบริการวิชาการแก่สังคมให้มีคุณภาพ เป็นที่ยอมรับในระดับชาติและนานาชาติ	๓.ยกกระบวนการทำงานสู่ความเป็นเลิศ
๔.พัฒนางานส่งเสริมพระพุทธศาสนาและทะนุบำรุงศิลปวัฒนธรรมให้มีคุณภาพ เป็นที่ยอมรับทั้งในระดับชาติและนานาชาติ	๔.องค์กรแห่งการเรียนรู้และพัฒนานิสิต-
๕.พัฒนาการบริหารจัดการองค์กรเชิงพุทธบูรณาการ	

๑.๖.๗ ปรัชญา ปณิธาน วิสัยทัศน์และพันธกิจของมหาวิทยาลัย

ปรัชญา

จัดการศึกษาพระพุทธศาสนา บูรณาการกับศาสตร์สมัยใหม่ พัฒนาจิตใจและสังคม

ปณิธาน

ศึกษาพระไตรปิฎกและวิชาชั้นสูง สำหรับพระภิกษุสามเณรและคฤหัสถ์

วิสัยทัศน์

ศูนย์กลางการศึกษาพระพุทธศาสนาระดับนานาชาติ

ที่สร้างคนดีและเก่ง อย่างมีสมรรถภาพ

จัดการศึกษาและวิจัยอย่างมีคุณภาพ

บริการวิชาการอย่างมีคุณภาพ

บริหารอย่างมีประสิทธิภาพ

พันธกิจ

๑. ผลิตบัณฑิต

ผลิตและพัฒนาบัณฑิตให้มีคุณลักษณะอันพึงประสงค์ ๙ ประการ คือ

M = Morality	มีปฏิปทาน่าเลื่อมใส
A = Awareness	รู้เท่าทันความเปลี่ยนแปลงของสังคม
H = Helpfulness	มีศรัทธาอุทิศตนเพื่อพระพุทธศาสนา
A = Abuliby	มีความสามารถในการแก้ปัญหา
C = Curiosity	มีความใฝ่รู้ใฝ่คิด
H = Hospitality	รู้จักเสียสละเพื่อส่วนรวม
U = Universality	มีโลกทัศน์ กว้างไกล
L = Leadership	เป็นผู้นำด้านจิตใจและปัญญา
A = Aspiration	มีศักยภาพที่จะพัฒนาตนเอง ให้เทียบพร้อมด้วยคุณธรรมและจริยธรรม

๒. วิจัยและพัฒนา

การวิจัยและค้นคว้า เพื่อสร้างองค์ความรู้ควบคู่ไปกับกระบวนการเรียนการสอน เน้นการพัฒนาองค์ความรู้ในพระไตรปิฎก โดยวิธีสหวิทยาการแล้วนำองค์ความรู้ที่ค้นพบมาประยุกต์ใช้แก้ปัญหาศีลธรรม และจริยธรรมของสังคม รวมทั้งพัฒนา คุณภาพงานวิชาการด้านพระพุทธศาสนา

๓. ส่งเสริมพระพุทธศาสนาและบริการวิชาการแก่สังคม

ส่งเสริมพระพุทธศาสนาและบริการวิชาการแก่สังคม ตามปณิธานการจัดตั้งมหาวิทยาลัย ด้วยการปรับปรุงกิจกรรมต่างๆ ให้ประสานสอดคล้อง เอื้อต่อการส่งเสริม สนับสนุนกิจการคณะสงฆ์ สร้างความรู้ ความเข้าใจหลักคำสอนทางพระพุทธศาสนา สร้างจิตสำนึกด้านคุณธรรม จริยธรรมแก่ประชาชน จัดประชุม สัมมนา และฝึกอบรม เพื่อพัฒนาพระสงฆ์และบุคลากรทางศาสนา ให้มีศักยภาพในการธำรงรักษา เผยแผ่หลักคำสอน และเป็นแกนหลักในการพัฒนาจิตใจในวงกว้าง

๔. ทำนุบำรุงศิลปวัฒนธรรม

เสริมสร้างและพัฒนาแหล่งการเรียนรู้ด้านการทำนุบำรุงศิลปวัฒนธรรม ให้เอื้อต่อการศึกษา เพื่อสร้างจิตสำนึกและความภาคภูมิใจในความเป็นไทย สนับสนุนให้มีการนำภูมิปัญญาท้องถิ่นมาเป็นรากฐานของการพัฒนาอย่างมีคุณภาพ

๑.๗ เอกลักษณ์มหาวิทยาลัย อัตลักษณ์มหาวิทยาลัยและอัตลักษณ์บัณฑิต

เอกลักษณ์มหาวิทยาลัย คือ บริการวิชาการด้านพระพุทธศาสนา

อัตลักษณ์มหาวิทยาลัย คือ ประยุกต์พระพุทธศาสนาเพื่อพัฒนาจิตใจและสังคม

อัตลักษณ์บัณฑิต คือ มีศรัทธาอุทิศตนเพื่อพระพุทธศาสนา

๑.๘ วัตถุประสงค์ในการจัดทำแผนปฏิบัติงานด้านสวัสดิการนิสิต ประจำปีงบประมาณ ๒๕๖๒

๑. เพื่อให้มั่นใจว่ามีแนวทางในการสร้างความสำเร็จให้กับเป้าหมายที่กำหนดไว้ได้

๒. เพื่อป้องกันและลดความเสี่ยงที่อาจจะเกิดขึ้นในการทำงานไว้ล่วงหน้า ป้องกันขัดแย้ง ลดความผิดพลาดและลดความซ้ำซ้อนในการทำงาน

๓. เพื่อจัดลำดับความสำคัญและเร่งด่วนของการทำงานไว้ล่วงหน้าเพื่อใช้ในการมอบหมายงานให้กับผู้ปฏิบัติงานที่เกี่ยวข้องได้อย่างมีประสิทธิภาพมาก

๔. เพื่อใช้ในการกำหนดงบประมาณค่าใช้จ่ายประจำปี เพื่อให้แผนที่วางไว้มีความเป็นไปได้และใกล้เคียงกับการที่จะปฏิบัติจริงให้มากที่สุด

**๑.๙ การพัฒนาและปรับปรุงเพื่อการจัดทำแผนปฏิบัติการด้านสวัสดิการนิสิต ประจำปี
งบประมาณ ๒๕๖๑**

ในการพัฒนาและปรับปรุงเพื่อการจัดทำแผนปฏิบัติการด้านสวัสดิการนิสิต ประจำปี
งบประมาณ ๒๕๖๒ ควรมีการมอบหมายให้เจ้าหน้าที่รับผิดชอบดูแลงานด้านสวัสดิการนิสิตอย่างเป็น
ระบบและผลักดันให้มีกองทุนสวัสดิการ และมีโครงการ/กิจกรรมที่เกี่ยวข้องด้านสวัสดิการนิสิต
โดยตรง

บทที่ ๒

แผนปฏิบัติงานด้านสวัสดิการนิสิต ประจำปีการศึกษา ๒๕๖๒

กองกิจการนิสิต สำนักงานอธิการบดี มีอำนาจหน้าที่และความรับผิดชอบเกี่ยวกับงานส่งเสริมกิจการนิสิต งานติดตามประเมินผลการปฏิบัติศาสนกิจและปฏิบัติงานบริการสังคมของนิสิต งานสวัสดิการนิสิต งานบริการหอพักนิสิต งานประสานงานพระธรรมจาริก งานบรรพชาและอบรมเยาวชนภาคฤดูร้อน และปฏิบัติงานอื่นที่เกี่ยวข้องหรือที่ได้รับมอบหมาย มี ๓ กลุ่มงาน คือ

- (๑) กลุ่มงานส่งเสริมกิจการนิสิต
- (๒) กลุ่มงานสวัสดิการนิสิต
- (๓) กลุ่มงานปฏิบัติศาสนกิจ

การจัดสวัสดิการพื้นฐานทั้งที่ทางรัฐกำหนดและที่มหาวิทยาลัยจัดให้ให้มีความพร้อมทางการใช้ชีวิตการเรียนรู้ในมหาวิทยาลัย ด้วยการจัดบริการด้านต่าง ๆ เพื่อบรรเทาปัญหาที่อาจเกิดขึ้นในระหว่างที่ศึกษาอยู่ในมหาวิทยาลัย เช่น การจัดบริการด้านแนะแนวและให้คำปรึกษา ด้านทุนการศึกษา ด้านหอพัก ด้านภัตตาหารเช้า-เพล ด้านรถรับส่ง และด้านบริการจัดหางาน

การดำเนินการจัดทำแผนปฏิบัติการด้านสวัสดิการนิสิต ประจำปีการศึกษา ได้ดำเนินการโดยเปิดโอกาสให้นิสิตได้มีส่วนร่วมในการพัฒนาการจัดสวัสดิการที่สอดคล้องกับสภาวะการณ์ปัจจุบันสวัสดิการนิสิต ในปีการศึกษา ๒๕๖๒ ได้กองกิจการนิสิต สำนักงานอธิการบดี ได้กำหนดให้เจ้าหน้าที่ผู้รับผิดชอบงานด้านสวัสดิการจะต้องจัดให้มีสวัสดิการพื้นฐานแก่นิสิตที่ครอบคลุมอย่างในด้านหอพัก ลานกีฬา อาหาร อนามัย และทุนการศึกษา

ตารางที่ ๑ แสดงแผนปฏิบัติงานประจำปีด้านสวัสดิการนิสิตและผลการดำเนินงาน

ที่	โครงการ/กิจกรรม	เป้าหมาย	แนวทางในการดำเนินการ	ผู้รับผิดชอบ	การดำเนินการ	
					ดำเนินการ	ไม่ได้ดำเนินการ
๑	การจัดสวัสดิการด้านหอพัก					
	๑.๑ หอพักนิสิตสำหรับบรรพชิต	๑	จัดที่พักสำหรับนิสิตบรรพชิต	กลุ่มส่งเสริมกิจการนิสิต	✓	
	๑.๒ หอพักนิสิตนานาชาติ	๒	จัดที่พักสำหรับนิสิตนานาชาติ	กลุ่มส่งเสริมกิจการนิสิต	✓	
๒	๑.๒ หอพักนิสิตสำหรับนิสิตหญิง	๑	จัดที่พักสำหรับนิสิตหญิง	กลุ่มส่งเสริมกิจการนิสิต	✓	
	สถานที่พำนักสำหรับนิสิตหญิง					
	๒.๑ สนามฟุตบอล	๑	ประสานขอใช้	กลุ่มส่งเสริมกิจการนิสิต	✓	
๓	๒.๒ สนามกีฬาสำหรับนิสิตหญิง	๑	ประสานขอใช้	กลุ่มส่งเสริมกิจการนิสิต	✓	
	อาหาร					
	๓.๑ ภัตตาหารอาคารหอฉัน	๑	รณรงค์ให้เห็นคุณค่าของพระภิกษุเจ้าภาพ	กลุ่มงานสวัสดิการ	✓	
๔	๓.๒ ร้านอาหารสวัสดิการนิสิต	๑	รณรงค์เรื่องคุณภาพอาหารและราคา	กลุ่มงานสวัสดิการ	✓	
	รถเมย์	๑	พัฒนาระบบการจองตั๋วอำนวยความสะดวก	กลุ่มงานสวัสดิการ	✓	
	สุขภาพและอนามัย	๑	ประสานเรื่องการใช้ยาสามัญและอำนวยความสะดวก	กลุ่มงานสวัสดิการ	✓	
		๒	โครงการด้านกีฬาหรือการส่งเสริมสุขภาพนันทนาการ	กลุ่มงานสวัสดิการ	✓	

			(๑) โครงการกีฬาสัมพันธ์นิสิตคฤหัสถ์ (๒) โครงการรวมใจภักดีบริจาคโลหิต			
๖	ทุนการศึกษา					
	๖.๑ ทุนเล่าเรียนหลวง		ให้ข้อมูลและประชาสัมพันธ์/ประสาน		กลุ่มงานสวัสดิการ	✓ ร่วมประสาน
	๖.๒ ทุนพระพรหมบัณฑิต		ให้ข้อมูลและประชาสัมพันธ์/ประสาน		กลุ่มงานสวัสดิการ	✓ ร่วมประสาน
	๖.๓ ทุนมูลนิธิ		ให้ข้อมูลและประชาสัมพันธ์/ประสาน		กลุ่มงานสวัสดิการ	✓
	๖.๔ ทุนทั่วไป		ให้ข้อมูลและประชาสัมพันธ์/ประสาน		กลุ่มงานสวัสดิการ	✓
	๖.๕ ทุน กยศ.		ให้ข้อมูลและประชาสัมพันธ์/ประสาน		กลุ่มงานสวัสดิการ	✓
	๖.๖ ทุนราชกุมารี		ให้ข้อมูลและประชาสัมพันธ์/ประสาน		กลุ่มงานสวัสดิการ	✓ ร่วมประสาน
๗	การประกันอุบัติเหตุกลุ่ม		ผลักดันให้ออกระเบียบว่าด้วยวงกองทุน สวัสดิการนิสิต	๑	กลุ่มงานสวัสดิการ	✓

บทที่ ๓

การติดตามและประเมินผล

กองกิจการนิสิต สำนักงานอธิการบดี จัดแผนปฏิบัติการประจำปี ๒๕๖๒ ได้มอบหมายงานให้แก่
ละกลุ่มงานรับผิดชอบทำหน้าที่ในการเป็นผู้ประสานงานและดำเนินงานจัดโครงการ/กิจกรรม ๓ กลุ่มงาน
คือ (๑) กลุ่มงานส่งเสริมกิจการนิสิต ปฏิบัติงานเพื่อให้นิสิตได้ร่วมกิจกรรมทั้งภายในและภายนอกมหาวิทยาลัย
อันจะนำไปสู่การเพิ่มสมรรถนะในการพัฒนาเพื่อยกระดับคุณภาพชีวิตของนิสิต และปฏิบัติงานอื่นที่เกี่ยวข้องหรือ
ได้รับมอบหมาย (๒) กลุ่มงานสวัสดิการนิสิต ปฏิบัติงานงานจัดสวัสดิการพื้นฐานทั้งที่ทางรัฐกำหนดและที่มหาวิทยาลัย
จัดให้ รวมทั้งการจัดที่พักอาศัย/หอพักแก่นิสิตและปฏิบัติงานอื่นที่เกี่ยวข้องหรือได้รับมอบหมาย และ (๓) กลุ่มงาน
ปฏิบัติศาสนกิจ ปฏิบัติงานจัดทำฐานข้อมูลนิสิตและศิษย์เก่าติดตามประเมินผลให้คำปรึกษาแนะแนว คุ้มครองการ
ปฏิบัติศาสนกิจและบริการสังคมและปฏิบัติงานอื่นที่เกี่ยวข้องหรือได้รับมอบหมาย

๓.๑ การจัดทำและปรับแผนปฏิบัติงานประจำปีด้านสวัสดิการนิสิต

กระบวนการในการจัดทำแผนปฏิบัติงานประจำปีด้านสวัสดิการนิสิต กองกิจการนิสิต
สำนักงานอธิการบดี ได้ดำเนินการจัดทำ มีความสอดคล้องกับนโยบายของมหาวิทยาลัย โดยมีการมีส่วนร่วมของ
บุคลากรในส่วนงาน และนิสิต

๓.๒ การติดตามและประเมินผล

การติดตามและประเมินผลตามแผนปฏิบัติงานประจำปีด้านสวัสดิการนิสิต กองกิจการนิสิต
สำนักงานอธิการบดี ได้กำหนดให้กลุ่มงานสวัสดิการนิสิตดำเนินการจัดทำแผนฯ ติดตามและประเมินผลใน
การปฏิบัติงานตามแผนและนำผลการดำเนินงานมาพัฒนาและปรับปรุง

ภาคผนวก

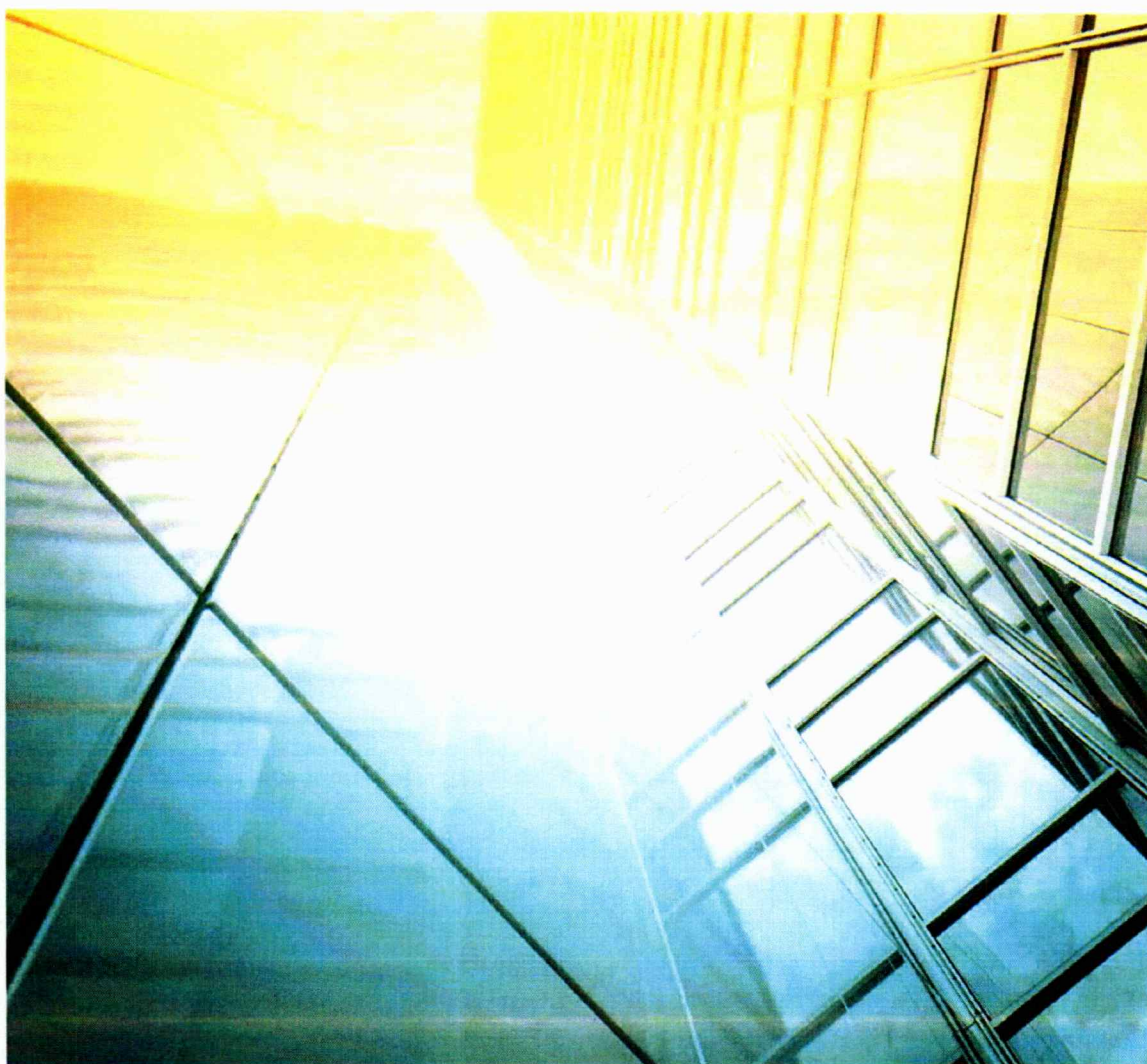

รายงานผลการดำเนินงานด้านทุนการศึกษา ประจำปีการศึกษา 2562

กองกิจการนิสิต สำนักงานอธิการบดี มหาวิทยาลัยมหาจุฬาลงกรณราชวิทยาลัย

ในปีการศึกษา 2562 มีจำนวน 258 ทุน คิดเป็นเงินจำนวนทั้งสิ้น 5,685,500 บาท จากแหล่ง
ทุนการศึกษา จำนวน 12 แหล่งทุน จำแนกทุนการศึกษาเป็นประเภทกู้ยืม (กยศ.) จำนวน 3,024,000 บาท
ทุนต่อเนื่อง จำนวน 2,369,500 บาท และไม่ต่อเนื่อง จำนวน 292,000 บาท



รายงานผลการดำเนินงาน
ด้านทุนการศึกษา ประจำปีการศึกษา ๒๕๖๒



จัดทำโดย กลุ่มงานสวัสดิการนิสิต
กองกิจการนิสิต สำนักงานอธิการบดี
มหาวิทยาลัยมหาจุฬาลงกรณราชวิทยาลัย

บทสรุปสำหรับผู้บริหาร

การดำเนินงานด้านทุนการศึกษา มหาวิทยาลัยมหาจุฬาลงกรณราชวิทยาลัย ประจำปีการศึกษา 2562 (12 มิถุนายน 2562 – 31 มีนาคม 2563) โดยกองกิจการนิสิต สำนักงานอธิการบดี มีแหล่งทุน จำนวน 12 แหล่งทุน แบ่งเป็นทุนจากหน่วยงานเอกชน/มูลนิธิ/การบริจาค จำนวน 7 ทุน คิดเป็นร้อยละ 58.33 ทุนการศึกษาในพระราชานุเคราะห์ (สำนักพระราชวัง) และทุนการศึกษาจากหน่วยงานภาครัฐ มีเท่ากันที่ จำนวน 2 ทุน คิดเป็นร้อยละ 16.67 และ ทุนกุ๊ยมเพื่อการศึกษา (กยศ.) จำนวน 1 ทุน คิดเป็นร้อยละ 8.33

เมื่อจำแนกตามประเภทผู้ได้รับทุนการศึกษาตามแหล่งทุนการศึกษาของผู้ได้รับทุนการศึกษาทั้งสิ้น จำนวน 258 ทุน พบว่า ทุนการศึกษาประเภทต่อเนื่อง มีจำนวนมากที่สุด จำนวน 137 รูป/คน คิดเป็นร้อยละ 53.10 รองลงมาทุนการศึกษาประเภทกุ๊ยม จำนวน 105 คน คิดเป็นร้อยละ 40.70 และทุนการศึกษาประเภทไม่ต่อเนื่อง น้อยที่สุดจำนวน 16 รูป/คน คิดเป็นร้อยละ 6.20

จำแนกตามงบประมาณที่ได้รับ พบว่า เป็นเงินจำนวนทั้งสิ้น 5,685,500 บาท (-ห้าล้านหกแสนแปดหมื่นห้าพันห้าร้อยบาทถ้วน) แบ่งเป็นทุนการศึกษาประเภทกุ๊ยม มากที่สุด จำนวน 3,024,000 บาท คิดเป็นร้อยละ 53.19 รองลงมา ทุนการศึกษาประเภทต่อเนื่อง จำนวน 2,369,500 บาท คิดเป็นร้อยละ 41.63 และ ทุนการศึกษาประเภทไม่ต่อเนื่อง น้อยที่สุด จำนวน 292,000 บาท คิดเป็นร้อยละ 5.14

นิสิตที่ได้รับทุนการศึกษาทั้งสิ้น จำนวน 258 รูป/คน พบว่า เป็นนิสิตคณะครุศาสตร์ (ส่วนกลาง) จำนวน 42 รูป/คน คิดเป็นร้อยละ 16.28 รองลงมาวิทยาเขตสุรินทร์และวิทยาลัยสงฆ์บุรีรัมย์ มีคะแนนเท่ากัน ที่จำนวน 30 รูป/คน คิดเป็นร้อยละ 11.63 และน้อยที่สุด 12 ส่วนงาน คือ (1) วิทยาลัยสงฆ์เลย (2) วิทยาลัย สงฆ์นครพนม (3) วิทยาลัยสงฆ์ลำพูน (4) วิทยาลัยสงฆ์ปัตตานี (5) วิทยาลัยสงฆ์น่านฯ (6) วิทยาลัยสงฆ์ เชียงราย (7) วิทยาลัยสงฆ์ลำปาง (8) วิทยาลัยสงฆ์ศรีสะเกษ (9) วิทยาลัยสงฆ์ชัยภูมิ (10) วิทยาลัยสงฆ์พ้อขุน ฝ้าเมือง เพชรบูรณ์ (11)โครงการขยายห้องเรียนวัดไชยชุมพลชนะสงคราม กาญจนบุรี และ(12) หน่วยวิทย บริการวัดหงษ์ประดิษฐาราม สงขลา จำนวน 1 รูป/คนเท่ากัน คิดเป็นร้อยละ 0.45

เมื่อจำแนกทุนการศึกษาตามประเภท พบว่า จำนวน 258 ทุน มูลค่าเงินทั้งสิ้น จำนวน 5,685,500 บาท แบ่งเป็น แบ่งเป็นทุนกุ๊ยมเพื่อการศึกษา (กยศ.) จำนวน 105 คน เป็นเงินจำนวน 3,024,000 บาท คิด เป็นร้อยละ 40.70 รองลงมา ทุนการศึกษาจากหน่วยงานเอกชน/มูลนิธิ มากที่สุด จำนวน 76 รูป/คน เป็นเงิน 1,072,000 บาท คิดเป็นร้อยละ 29.46 ทุนการศึกษาในพระราชานุเคราะห์ (สำนักพระราชวัง) จำนวน 71 รูป/ คน เป็นเงิน 1,452,000 บาท คิดเป็นร้อยละ 27.52 และทุนการศึกษาจากหน่วยงานภาครัฐ จำนวน 6 รูป/คน เป็นเงิน 137,500 บาท คิดเป็นร้อยละ 2.33

จำแนกตามระดับการศึกษาของผู้ได้รับทุนการศึกษา จำนวน 258 รูป/คน พบว่า ระดับปริญญาตรี มากที่สุด จำนวน 207 คิดเป็นร้อยละ 80.23 รองลงมาระดับปริญญาโท จำนวน จำนวน 34 รูป/คน คิดเป็น ร้อยละ 13.18 และน้อยที่สุดระดับปริญญาเอก จำนวน 17 รูป/คน คิดเป็นร้อยละ 3.59

คำนำ

กลุ่มงานสวัสดิการนิสิต โดยงานทุนการศึกษา และกองทุนกู้ยืมเพื่อการศึกษา กองกิจการนิสิต สำนักงานอธิการบดี ได้รับมอบหมายให้รับผิดชอบดูแลการจัดสรรทุนการศึกษา จัดหาแหล่งทุนการศึกษา และทุนการศึกษาให้แก่นิสิตที่มีคุณสมบัติตามที่มหาวิทยาลัยกำหนดและนิสิตที่ขาดแคลนทุนทรัพย์ ทั้งนี้เพื่อช่วยเหลือและบรรเทาความเดือดร้อนให้นิสิตสามารถใช้ชีวิตในมหาวิทยาลัยได้อย่างมีความสุขและสำเร็จ การศึกษาตามหลักสูตรได้ ซึ่งการจัดสรรทุนหรือจัดหาทุนดังกล่าวยังรวมถึงการควบคุมการเบิกจ่ายเงิน ให้คำปรึกษาด้านทุนการศึกษาแก่นิสิต และติดตามประเมินผลการศึกษานิสิตที่ได้รับทุนการศึกษา

ในปีการศึกษา 2562 กองกิจการนิสิต สำนักงานอธิการบดี ได้รับการสนับสนุนทุนการศึกษาจากแหล่งเงินทุนการศึกษา จำนวนมาก เช่น มูลนิธิ บริษัทห้างร้าน เอกชน ตลอดจนบุคคลที่มีจิตเมตตา เป็นต้น โดยมีจำนวนนิสิตทั้งส่วนกลางและส่วนภูมิภาค ได้รับทุนการศึกษาโดยผ่านส่วนงานของมหาวิทยาลัย และกองกิจการนิสิต สำนักงานอธิการบดี จำนวน 258 ทุน พบว่า ทุนการศึกษาประเภทต่อเนื่อง มีจำนวนมากที่สุด จำนวน 137 รูป/คน คิดเป็นร้อยละ 53.10 รองลงมาทุนการศึกษาประเภทกู้ยืม จำนวน 105 คน คิดเป็นร้อยละ 40.70 และทุนการศึกษาประเภทไม่ต่อเนื่อง น้อยที่สุดจำนวน 16 รูป/คน คิดเป็นร้อยละ 6.20 โดยเป็นเงินจำนวนทั้งสิ้น 5,685,500 บาท (-ห้าล้านหกแสนแปดหมื่นห้าพันห้าร้อยบาทถ้วน) แบ่งเป็นทุนการศึกษาประเภทกู้ยืม มากที่สุด จำนวน 3,024,000 บาท คิดเป็นร้อยละ 53.19 รองลงมา ทุนการศึกษาประเภทต่อเนื่อง จำนวน 2,369,500 บาท คิดเป็นร้อยละ 41.63 และทุนการศึกษาประเภทไม่ต่อเนื่อง น้อยที่สุดจำนวน 292,000 บาท คิดเป็นร้อยละ 5.14

กองกิจการนิสิต สำนักงานอธิการบดี หวังเป็นอย่างยิ่งว่า สรุปรายงานประจำปีทุนการศึกษา ประจำปีการศึกษา ๒๕๖๒ จะเป็นประโยชน์แก่ผู้สนใจ เพื่อเป็นข้อมูลในการตัดสินใจสำหรับผู้บริหารในการดำเนินการที่เป็นประโยชน์ในด้านทุนการศึกษาต่อไป



(พระมหาประยูร โชติวโร)

ผู้อำนวยการกองกิจการนิสิต สำนักงานอธิการบดี
มหาวิทยาลัยมหาจุฬาลงกรณราชวิทยาลัย

สารบัญ

เรื่อง	หน้า
บทสรุปสำหรับผู้บริหาร	ก
คำนำ	ข
สารบัญ	ค
สรุปรายงานประจำปีทุนการศึกษา ประจำปีการศึกษา 2562	1-8
- แสดงจำนวนและร้อยละของแหล่งทุนการศึกษา จำแนกตามแหล่งทุนการศึกษา	1
- แสดงจำนวนและร้อยละของแหล่งทุนการศึกษา จำแนกตามประเภทผู้ได้รับทุนการศึกษา	2
- แสดงจำนวนและร้อยละของเงินทุนการศึกษา จำแนกตามประเภททุนการศึกษา	3
- แสดงจำนวนและร้อยละของเงินทุนการศึกษา จำแนกตามประเภททุนการศึกษา	4
- แสดงรายชื่อทุนการศึกษา ประจำปีการศึกษา 2562	5
- แสดงจำนวนและร้อยละของผู้ได้รับทุนการศึกษาจำแนกตามวิทยาเขต/คณะ/วิทยาลัย/ ห้องเรียนและหน่วยวิทยบริการ	7
รายชื่อนิสิตที่ได้รับทุนการศึกษา ประจำปีการศึกษา 2562	9-16
แนวทางในการพัฒนาและปรับปรุงการดำเนินงานทุนการศึกษา	17

สรุปรายงานประจำปีทุนการศึกษา ประจำปีการศึกษา 2562

กองกิจการนิสิต สำนักงานอธิการบดี มหาวิทยาลัยมหาจุฬาลงกรณราชวิทยาลัย ได้รับการสนับสนุนทุนการศึกษาจากหน่วยงานทั้งภาครัฐบาลและภาคเอกชน โดยได้รับบริจาคเงินทุนการศึกษาเพื่อช่วยเหลือให้การอุปถัมภ์และอุปการะทุนการศึกษาแก่นิสิต ตลอดปีการศึกษา 2562 (12 มิถุนายน 2562 – 31 มีนาคม 2563) จากแหล่งทุนการศึกษา จำนวน 12 แหล่งทุนการศึกษา ซึ่งมีจำนวนนิสิตที่ได้รับทุนการศึกษาทั้งสิ้นจำนวน 221 ราย รวมเป็นจำนวนเงินทั้งสิ้น 5,216,510 บาท (ห้าล้านสองแสนหนึ่งหมื่นหกพันห้าร้อยสิบบาทถ้วน) โดยแบ่งได้ดังนี้

ตารางที่ 1 แสดงจำนวนและร้อยละของแหล่งทุนการศึกษา จำแนกตามแหล่งทุนการศึกษา

ลำดับ	แหล่งทุนการศึกษา	จำนวน	คิดเป็นร้อยละ
1	ทุนการศึกษาในพระราชานุเคราะห์ (สำนักพระราชวัง)	2	16.67
2	ทุนการศึกษาจากหน่วยงานเอกชน/มูลนิธิ	7	58.33
3	ทุนการศึกษาจากหน่วยงานภาครัฐ	2	16.67
4	ทุนกู้ยืมเพื่อการศึกษา (กยศ.)	1	8.33
	รวมจำนวน (แหล่งทุนการศึกษา)	12	100.00

แผนภูมิที่ 1 แสดงจำนวนและร้อยละของแหล่งทุนการศึกษา จำแนกตามแหล่งทุน

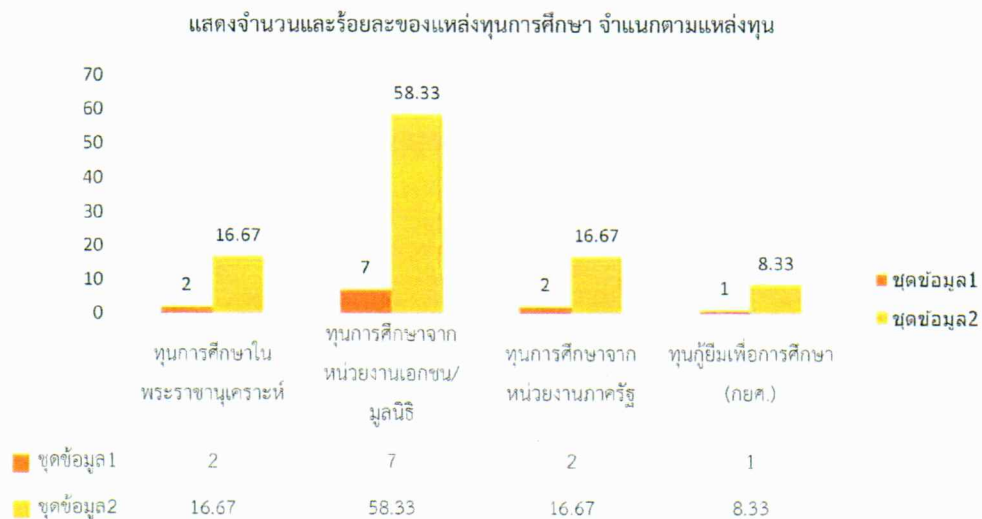

จากตารางและแผนภูมิที่ 1 แสดงจำนวนและร้อยละของแหล่งทุนการศึกษา จำแนกตามแหล่งทุนการศึกษา มีทั้งสิ้น จำนวน 12 แบ่งเป็นทุนการศึกษาจากหน่วยงานเอกชน/มูลนิธิ มากที่สุด จำนวน 7 แหล่งทุน คิดเป็นร้อยละ 58.33 รองลงมา ทุนการศึกษาในพระราชานุเคราะห์ (สำนักพระราชวัง) และ ทุนการศึกษาจากหน่วยงานภาครัฐ มีคะแนนเท่ากันที่ จำนวน 2 แหล่งทุน คิดเป็นร้อยละ 16.67 และน้อยที่สุด คือ ทุนกู้ยืมเพื่อการศึกษา จำนวน 1 แหล่งทุน คิดเป็นร้อยละ 8.33

ตารางที่ 2 แสดงจำนวนและร้อยละของแหล่งทุนการศึกษา จำแนกตามประเภทผู้ได้รับ
ทุนการศึกษา

ลำดับ	แหล่งทุนการศึกษา	จำนวน	คิดเป็นร้อยละ
1	ทุนการศึกษาประเภทต่อเนื่อง (ตลอดหลักสูตรการศึกษา)	137	35.10
2	ทุนการศึกษาประเภทไม่ต่อเนื่อง	16	6.20
3	ทุนการศึกษาประเภทกู้ยืม (กยศ.)	105	40.70
	รวมจำนวน (แหล่งทุนการศึกษา)	258	100.00

ตารางแผนภูมิที่ 2 แสดงจำนวนและร้อยละของแหล่งทุนการศึกษา จำแนกตามประเภทผู้ได้รับ
ทุนการศึกษา

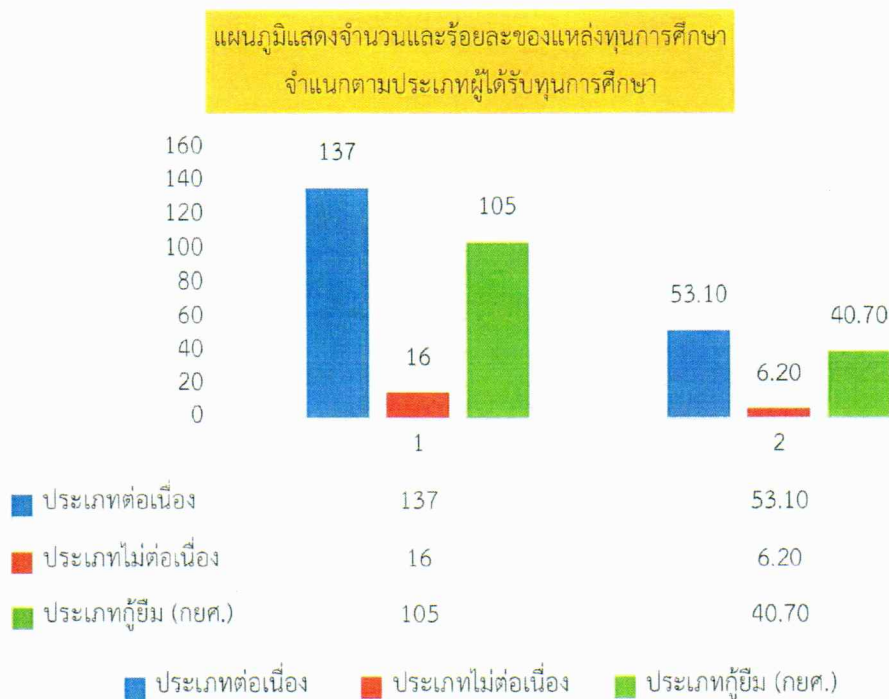

ตารางที่ 2 และแผนภูมิที่ 2 แสดงจำนวนและร้อยละของแหล่งทุนการศึกษา จำแนกตามประเภทผู้ได้รับทุนการศึกษาตามแหล่งทุนการศึกษา มีผู้ได้รับทุนการศึกษาทั้งสิ้น จำนวน 258 ทุน แบ่งเป็น ทุนการศึกษาประเภทต่อเนื่อง (ตลอดหลักสูตรการศึกษา) จำนวน 137 รูป/คน คิดเป็นร้อยละ 53.10รองลงมา ทุนการศึกษาประเภทกู้ยืมมากที่สุดจำนวน 105 คน คิดเป็นร้อยละ 40.70 และทุนการศึกษาประเภทไม่ต่อเนื่อง น้อยที่สุดจำนวน 16 รูป/คน คิดเป็นร้อยละ 6.20

ตารางที่ 3 แสดงจำนวนและร้อยละของเงินทุนการศึกษา จำแนกตามประเภททุนการศึกษา

ลำดับ	แหล่งทุนการศึกษา	จำนวน	จำนวนเงิน (บาท)	คิดเป็นร้อยละ
1	ทุนการศึกษาประเภทต่อเนื่อง (ตลอดหลักสูตรการศึกษา)	137	2,369,500	41.68
2	ทุนการศึกษาประเภทไม่ต่อเนื่อง	16	292,000	5.14
3	ทุนการศึกษาประเภทกู้ยืม (กยศ.)	105	3,024,000	53.19
	รวมจำนวน (แหล่งทุนการศึกษา)	258	5,685,500	100.00

แผนภูมิที่ 3 แสดงจำนวนและร้อยละของเงินทุนการศึกษา จำแนกตามประเภททุนการศึกษา

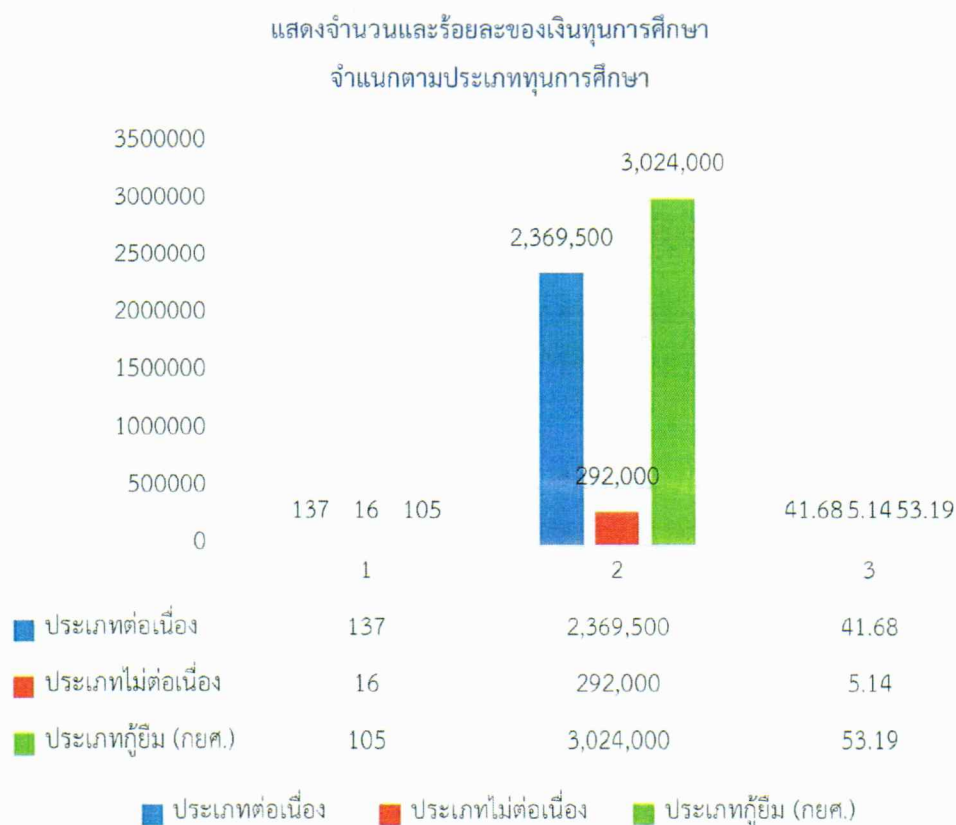

จากตารางที่ 3 และแผนภูมิที่ 3 แสดงจำนวนและร้อยละของเงินทุนการศึกษา จำแนกตามประเภททุนการศึกษา จำนวนเงินทุนการศึกษาทั้งสิ้น 5,685,500 แบ่งเป็นทุนการศึกษาประเภทประเภทกู้ยืม มากที่สุดจำนวน 3,024,000 บาท คิดเป็นร้อยละ 53.19 รองลงมา ทุนการศึกษาประเภทต่อเนื่อง (ตลอดหลักสูตรการศึกษา) จำนวน 2,369,500 บาท คิดเป็นร้อยละ 41.63 และทุนการศึกษาประเภทไม่ต่อเนื่อง น้อยที่สุดจำนวน 292,000 บาท คิดเป็นร้อยละ 5.14

ตารางที่ 4 แสดงจำนวนและร้อยละของเงินทุนการศึกษา จำแนกตามประเภททุนการศึกษา

ลำดับ	แหล่งทุนการศึกษา	จำนวน	จำนวนเงิน (บาท)	คิดเป็นร้อยละ
1	ทุนการศึกษาในพระราชานุเคราะห์ (สำนักพระราชวัง)	71	1,452,000	27.83
2	ทุนการศึกษาจากหน่วยงานเอกชน/มูลนิธิ	76	1,072,000	11.56
3	ทุนการศึกษาจากหน่วยงานภาครัฐ	6	137,510	2.64
4	ทุนกู้ยืมเพื่อการศึกษา (กยศ.)	105	3,024,000	57.97
	รวมจำนวน (แหล่งทุนการศึกษา)	258	5,685,500	100.00

แผนภูมิที่ 4 แสดงจำนวนและร้อยละของเงินทุนการศึกษา จำแนกตามประเภททุนการศึกษา

แสดงจำนวนและร้อยละของเงินทุนการศึกษา จำแนกตามประเภททุนการศึกษา

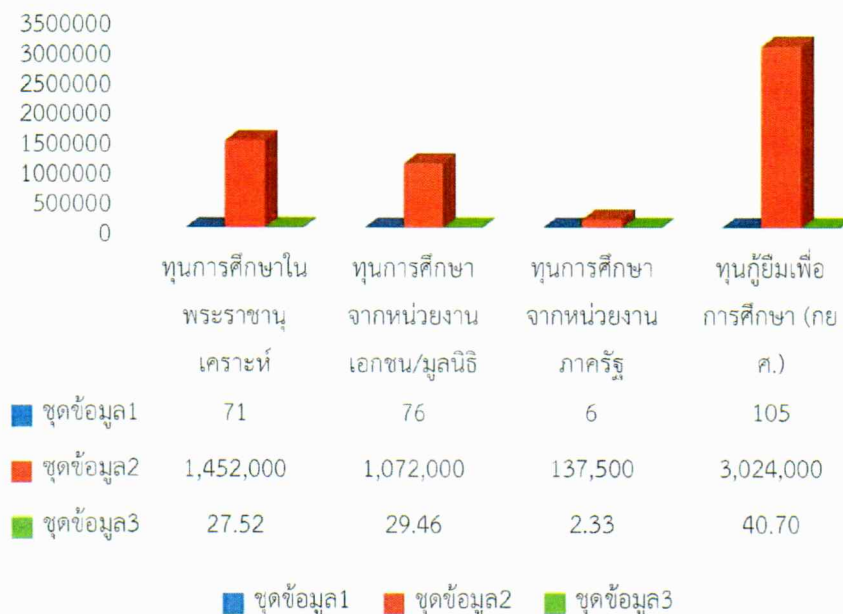

จากตารางที่ 4 และแผนภูมิที่ 4 แสดงจำนวนและร้อยละของเงินทุนการศึกษา จำแนกตามประเภททุนการศึกษา จำนวน 258 ทุน มูลค่าเงินทั้งสิ้น จำนวน 5,685,500 บาท แบ่งเป็น แบ่งเป็นทุนกู้ยืมเพื่อการศึกษา (กยศ.) จำนวน 105 ทุน เป็นเงินจำนวน 3,024,000 บาท คิดเป็นร้อยละ 40.70 รองลงมา ทุนการศึกษาจากหน่วยงานเอกชน/มูลนิธิ มากที่สุด จำนวน 76 ทุน เป็นเงิน 1,072,000 บาท คิดเป็นร้อยละ 29.46 ทุนการศึกษาในพระราชานุเคราะห์ (สำนักพระราชวัง) จำนวน 71 ทุน เป็นเงิน 1,452,000 บาท คิดเป็นร้อยละ 27.52 และทุนการศึกษาจากหน่วยงานภาครัฐ จำนวน 6 ทุน เป็นเงิน 137,500 บาท คิดเป็นเป็นร้อยละ 2.33

ตารางที่ 5 แสดงรายชื่อทุนการศึกษา ประจำปีการศึกษา 2562

อันดับ	รายชื่อทุนการศึกษา	ประเภททุนการศึกษา			จำนวน (ทุน)	จำนวนเงิน ทั้งสิ้น (บาท)
		ต่อเนื่อง	ไม่ ต่อเนื่อง	กึ่งยืม		
1	ทุนเล่าเรียนหลวง	√	-	-	59	792,000
2	ทุนราชกุมารี	√	-	-	12	660,000
3	ทุนสานฝันการศึกษา	√	-	-	1	27,500
4	ทุนบริษัทกรุงเทพการไฟฟ้า จำกัด	√	-	-	1	40,000
5	ทุนมูลนิธิธรรมนิติ	-	√	-	12	162,000
6	ทุนบริษัทเทพผดุงพร จำกัด	-	√	-	1	90,000
7	ทุนมูลนิธิการศึกษาเพื่อสันติภาพ	-	√	-	1	10,000
8	ทุนมูลนิธิช่วยนักเรียนที่ขาดแคลน	-	√	-	1	10,000
9	ทุนสำนักงานพระพุทธศาสนาแห่งชาติ	√	-	-	5	110,000
10	ทุนมูลนิธิมหาจุฬาลงกรณราชวิทยาลัย	√	-	-	59	740,000
11	ทุนกึ่งยืมเพื่อการศึกษา (กยศ.)	-	-	√	105	3,024,000
12	ทุนมูลนิธิสมเด็จพระสังฆราช (วาสนมหาเถร)	-	√	-	1	20,000
	รวม				258	5,685,500
(ห้าล้านหกแสนแปดหมื่นแปดพันห้าร้อยบาทถ้วน)						

แผนภูมิที่ 5 แสดงรายชื่อทุนการศึกษา ประจำปีการศึกษา 2562

แสดงรายชื่อทุนการศึกษา ประจำปีการศึกษา 2562

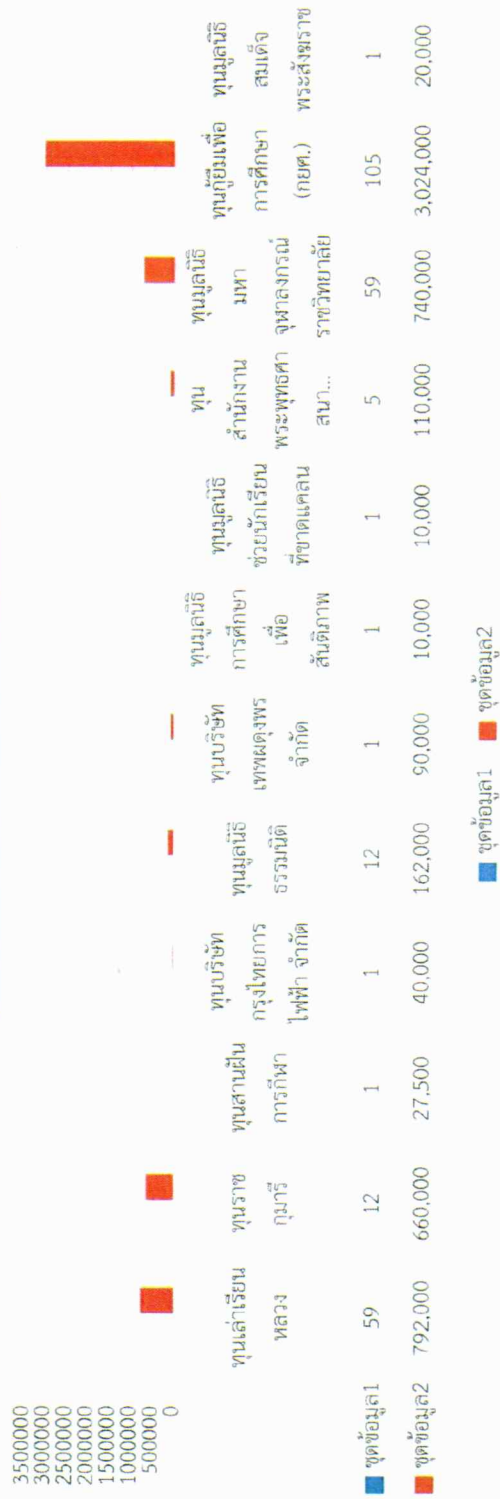

จากตารางที่ 5 และแผนภูมิที่ 5 แสดงรายชื่อทุนการศึกษา ประจำปีการศึกษา 2562 พบว่า จำนวนรายชื่อทุนการศึกษา จำนวน 258 ทุน มูลค่าเงินทั้งสิ้น จำนวน 5,689,500 บาท แบ่งเป็น แบ่งเป็นทุนกู้ยืมเพื่อการศึกษา (กยศ.) จำนวน 105 ทุน เป็นเงินจำนวน 3,024,000 บาท รองลงมา ทุนเล่าเรียนหลวง จำนวน 59 ทุน เป็นเงิน 792,000 ทุนมูลนิธิมหาวิทยาลัย จำนวน 59 ทุน คิดเป็นเงิน 740,000 บาท ทุนราชกุมารี จำนวน 12 ทุน เป็นเงิน 660,000 บาท ทุนมูลนิธิธรรมนิติ จำนวน 12 ทุน เป็นเงิน 162,000 บาท ทุนสำนักงานพระพุทธศาสนาแห่งชาติ จำนวน 5 ทุน เป็นเงิน 110,010 บาท และน้อยที่สุด ทุนมูลนิธิการศึกษาเพื่อสันติภาพกับทุนมูลนิธิช่วยนักเรียนที่ขาดแคลน จำนวน 1 ทุน เป็นเงิน 10,000 บาท เท่ากัน

ตารางที่ 6 แสดงจำนวนและร้อยละของผู้ได้รับทุนการศึกษาจำแนกตามวิทยาเขต/คณะ/วิทยาลัย/
ห้องเรียนและหน่วยวิทยบริการ

ที่	ส่วนงาน	จำนวนทุนการศึกษา			รวม	ร้อยละ
		ป.ตรี	ป.โท	ป.เอก		
1	บัณฑิตวิทยาลัย	-	4	2	6	2.33
2	วิทยาลัยพุทธศาสนานานาชาติ	3	2	3	8	3.10
3	คณะพุทธศาสตร์ (ส่วนกลาง)	11	2	-	13	5.04
4	คณะครุศาสตร์ (ส่วนกลาง)	41	-	1	42	16.28
5	คณะมนุษยศาสตร์(ส่วนกลาง)	9	2	-	11	4.26
6	คณะสังคมศาสตร์(ส่วนกลาง)	11	1	3	15	5.81
7	วิทยาเขตหนองคาย	3	2	-	5	1.94
8	วิทยาเขตนครศรีธรรมราช	12	2	-	14	5.43
9	วิทยาเขตเชียงใหม่	2	2	2	6	2.33
10	วิทยาเขตขอนแก่น	4	2	2	8	3.10
11	วิทยาเขตนครราชสีมา	9	2	1	12	4.65
12	วิทยาเขตแพร่	2	2	-	4	1.55
13	วิทยาเขตสุรินทร์	28	2	-	30	11.63
14	วิทยาเขตอุบลราชธานี	13	1	-	14	5.43
15	วิทยาเขตพะเยา	2	-	-	2	0.78
16	วิทยาเขตบาหลีศึกษาพุทธโฆส	4	2	1	7	2.71
17	วิทยาเขตนครสวรรค์	3	2	2	7	2.71
18	วิทยาลัยสงฆ์เลย	1	-	-	1	0.39
19	วิทยาลัยสงฆ์นครพนม	1	-	-	1	0.39
20	วิทยาลัยสงฆ์ลำพูน	1	-	-	1	0.39
21	วิทยาลัยสงฆ์พุทธชินราช	2	1	-	3	1.16
22	วิทยาลัยสงฆ์บุรีรัมย์	29	1	-	30	11.63
23	วิทยาลัยสงฆ์ปัตตานี	1	-	-	1	0.39
24	วิทยาลัยสงฆ์นครน่าน	1	-	-	1	0.39
25	วิทยาลัยสงฆ์พุทธโสธร	2	-	-	2	0.78

26	วิทยาลัยสงฆ์เชียงราย	1	-	-	1	0.39
27	วิทยาลัยสงฆ์นครลำปาง	1	-	-	1	0.39
28	วิทยาลัยสงฆ์ศรีสะเกษ	1	-	-	1	0.39
29	วิทยาลัยสงฆ์ชัยภูมิ	1	-	-	1	0.39
30	วิทยาลัยสงฆ์ร้อยเอ็ด	2	1	-	3	1.16
31	วิทยาลัยสงฆ์พุทธปัญญาศรีทวารวดี	1	1	-	2	0.78
32	วิทยาลัยสงฆ์พ้อขุนผาเมือง เพชรบูรณ์	1	-	-	1	0.39
33	วิทยาลัยสงฆ์มหาสารคาม	2	-	-	2	0.78
34	ห้องเรียนวัดไชยชุมพลชนะสงคราม กาญจนบุรี	1	-	-	1	0.39
35	หน่วยวิทยบริการวัดหงษ์ประดิษฐาราม สงขลา	1	-	-	1	0.39
	รวม	207	34	17	258	100.00

ตารางที่ 6 แสดงจำนวนและร้อยละของผู้ได้รับทุนการศึกษาจำแนกตามวิทยาเขต/คณะ/วิทยาลัย/ห้องเรียนและหน่วยวิทยบริการ พบว่า นิสิตที่ได้รับทุนการศึกษาทั้งสิ้น จำนวน 258 รูป/คน เป็นนิสิตคณะครูศาสตร์ (ส่วนกลาง) จำนวน 42 รูป/คน คิดเป็นร้อยละ 16.28 รองลงมาวิทยาเขตสุรินทร์และวิทยาลัยสงฆ์บุรีรัมย์ มีคะแนนเท่ากันที่จำนวน 30 รูป/คน คิดเป็นร้อยละ 11.63 และน้อยที่สุด 12 ส่วนงาน คือ (1) วิทยาลัยสงฆ์เลย (2) วิทยาลัยสงฆ์นครพนม (3) วิทยาลัยสงฆ์ลำพูน (4) วิทยาลัยสงฆ์ปัตตานี (5) วิทยาลัยสงฆ์น่านฯ (6) วิทยาลัยสงฆ์เชียงราย (7) วิทยาลัยสงฆ์ลำปาง (8) วิทยาลัยสงฆ์ศรีสะเกษ (9) วิทยาลัยสงฆ์ชัยภูมิ (10) วิทยาลัยสงฆ์พ้อขุนผาเมือง เพชรบูรณ์ (11)โครงการขยายห้องเรียนวัดไชยชุมพลชนะสงคราม กาญจนบุรี และ(12) หน่วยวิทยบริการวัดหงษ์ประดิษฐาราม สงขลา จำนวน 1 รูป/คนเท่ากัน คิดเป็นร้อยละ 0.45

ตารางที่ 7 แสดงจำนวนระดับการศึกษาของผู้ได้รับทุนการศึกษา ประจำปีการศึกษา 2562

ที่	ส่วนงาน	จำนวนทุนการศึกษา			รวม	หมายเหตุ
		ป.ตรี	ป.โท	ป.เอก		
1	จำนวนผู้ได้รับทุนการศึกษา	207	34	17	258	
2	ร้อยละของผู้ได้รับทุนการศึกษา	80.23	13.18	3.59	100	

ตารางที่ 7 แสดงจำนวนและร้อยละระดับการศึกษาของผู้ได้รับทุนการศึกษา จำนวน 258 รูป/คน พบว่า ระดับปริญญาตรี มากที่สุด จำนวน 207 คิดเป็นร้อยละ 80.23 รองลงมาระดับปริญญาโท จำนวน 34 รูป/คน คิดเป็นร้อยละ 13.18 และน้อยที่สุดระดับปริญญาเอก จำนวน 17 รูป/คน คิดเป็นร้อยละ 3.59

รายชื่อนิสิตที่ได้รับทุนการศึกษา ประจำปีการศึกษา 2562

9

ที่	ชื่อ	ฉายา	นามสกุล	ระดับ	สาขาวิชา	สังกัด	ชั้นปี	จำนวนเงิน	หมายเหตุ
				การศึกษา				ต่อทุน	
1	พระมัธยม	สนตจิตโต	นิภาเกษม	เอก	พระพุทธศาสนา	IBSC	2	36,000	ทุนเล่าเรียนหลวง
2	พระอัศวิน	ชินวโร	เรียน	โท	พระพุทธศาสนา	IBSC	2	18,000	ทุนเล่าเรียนหลวง
3	สามเณรสมศักดิ์		ศรีสมพร	ตรี	พระพุทธศาสนา	IBSC	2	9,000	ทุนเล่าเรียนหลวง
4	พระมหาศักดิ์ชัย	สาตติโก	กุลนิวัต	ตรี	พระพุทธศาสนา	พุทธศาสตร์	2	9,000	ทุนเล่าเรียนหลวง
5	พระมหาเปรม	สาตติโก	ลิวโรจน์สกุล	ตรี	บาลีสันสกฤต	พุทธศาสตร์	2	9,000	ทุนเล่าเรียนหลวง
6	พระเสกสรร	ปณฺญาโชโต	เลิศเวียง	ตรี	การสอนพระพุทธศาสนา	ครุศาสตร์	2	9,000	ทุนเล่าเรียนหลวง
7	พระกฤษณ์	กิตติญาโณ	เนื่อนิล	ตรี	การสอนพระพุทธศาสนา	ครุศาสตร์	2	9,000	ทุนเล่าเรียนหลวง
8	พระครูปลัดสุทธิวัฒน์		โลไฮสงค์	โท	พระพุทธศาสนา	วช.หนองคาย	2	18,000	ทุนเล่าเรียนหลวง
9	พระปลัดสุรศักดิ์	ฐานวิโร	จันทร์พิทักษ์	ตรี	พระพุทธศาสนา	วช.หนองคาย	2	9,000	ทุนเล่าเรียนหลวง
10	พระวีระชัย	ธมฺมิโก	ศักดิ์เทิม	ตรี	พระพุทธศาสนา	วช.หนองคาย	2	9,000	ทุนเล่าเรียนหลวง
11	พระมหานพสิน	เขมธมฺโม	แย้มยิ้ม	โท	พระพุทธศาสนา	วช.นครศรีธรรมราช	2	18,000	ทุนเล่าเรียนหลวง
12	พระนันทพล	สุนนฺโท	พุทธรักษา	ตรี	พระพุทธศาสนา	วช.นครศรีธรรมราช	2	9,000	ทุนเล่าเรียนหลวง
13	พระประยุทธ์	โกวิทโท		ตรี	พระพุทธศาสนา	วช.นครศรีธรรมราช	2	9,000	ทุนเล่าเรียนหลวง
14	พระมหาจักรพันธ์	สุรเดโช	สุระโพธา	เอก	พระพุทธศาสนา	วช.เชียงใหม่	2	36,000	ทุนเล่าเรียนหลวง
15	พระอำนาจ	ถิรวิริโย	ขันตา	โท	พระพุทธศาสนา	วช.เชียงใหม่	2	18,000	ทุนเล่าเรียนหลวง
16	พระนิรัตน์	สุภทโท	วิรัตน์ธรรม	ตรี	พระพุทธศาสนา	วช.เชียงใหม่	2	9,000	ทุนเล่าเรียนหลวง
17	พระสุรเชษฐ์	อุตตโม	สุทธิประภา	เอก	พระพุทธศาสนา	วช.ขอนแก่น	2	36,000	ทุนเล่าเรียนหลวง
18	พระภาณุวัฒน์	จนทวชตฺโม	จันทาพูน	โท	พระพุทธศาสนา	วช.ขอนแก่น	2	18,000	ทุนเล่าเรียนหลวง
19	พระปัญญา	ปณฺญาทตฺโณ	อุทัยแสง	ตรี	พระพุทธศาสนา	วช.ขอนแก่น	2	9,000	ทุนเล่าเรียนหลวง
20	พระวีระศักดิ์	กิตติสารเมธี	โรจาม	ตรี	พระพุทธศาสนา	วช.ขอนแก่น	2	9,000	ทุนเล่าเรียนหลวง
21	พระอนันต์	อภิณฺนโท	ผากา	เอก	พระพุทธศาสนา	วช.นครราชสีมา	2	36,000	ทุนเล่าเรียนหลวง
22	พระอธิการเพรียว	อตตานุรฺโก	พาลกระโทก	โท	พระพุทธศาสนา	วช.นครราชสีมา	2	18,000	ทุนเล่าเรียนหลวง
23	พระเพชร	กนตฺสิโล	ไพบุลย์เกษร	ตรี	พระพุทธศาสนา	วช.นครราชสีมา	2	9,000	ทุนเล่าเรียนหลวง
24	พระมหาประเวศ	ปณฺญาทีโป	ยังเหล็ก	โท	พระพุทธศาสนา	วช.แพร่	2	18,000	ทุนเล่าเรียนหลวง
25	พระปรเมศวร์	โชติธมฺโม	แสงทอง	ตรี	พระพุทธศาสนา	วช.แพร่	2	9,000	ทุนเล่าเรียนหลวง
26	พระนิยม	โกวิทโท	ก้านอินทร์	โท	พระพุทธศาสนา	วช.สุรินทร์	2	18,000	ทุนเล่าเรียนหลวง
27	พระณัฐวุฒิ	วธมฺโม	ศักดิ์สกุลคุณากร	ตรี	พระพุทธศาสนา	วช.สุรินทร์	2	9,000	ทุนเล่าเรียนหลวง
28	พระสุรวีศ	ปิยสิโล	ไพบุลย์	ตรี	พระพุทธศาสนา	วช.พะเยา	2	9,000	ทุนเล่าเรียนหลวง
29	พระไพรรบ	ติกขวิโร	ลาศศรีลา	โท	วิปัสสนาภาวนา	วช.บาลีศึกษาพุทธโฆส	2	18,000	ทุนเล่าเรียนหลวง
30	สามเณรชานวัฒน์		ฉลิลักษณ์	ตรี	พระพุทธศาสนา	วช.บาลีศึกษาพุทธโฆส	2	9,000	ทุนเล่าเรียนหลวง
31	สามเณรเอกมงคล		ประชุมเหล็ก	ตรี	บาลี	วช.บาลีศึกษาพุทธโฆส	2	9,000	ทุนเล่าเรียนหลวง

32	พระครูสังฆรักษ์บันเทิง	วรปถโญ	ปานคง	เอก	พระพุทธศาสนา	วช.นครสวรรค์	2	36,000	ทุนเล่าเรียนหลวง
33	พระครูนิเทศเขมรัตน์	เขมปถโญ	ศรีเพ็ง	โท	พระพุทธศาสนา	วช.นครสวรรค์	2	18,000	ทุนเล่าเรียนหลวง
34	พระณัฐพงศ์	สุทธจิตโต	ชำนาญจิตร	ตรี	พระพุทธศาสนา	วช.นครสวรรค์	2	9,000	ทุนเล่าเรียนหลวง
35	พระสมบัติ	อนุตโร	พุดสกุล	ตรี	พระพุทธศาสนา	วช.นครสวรรค์	2	9,000	ทุนเล่าเรียนหลวง
36	พระวันณา	ญาณวุฑฒ	นันทานี	ตรี	พระพุทธศาสนา	วส.เลย	2	9,000	ทุนเล่าเรียนหลวง
37	พระประวิทย์	ธมวโร	บุญเต็ม	ตรี	พระพุทธศาสนา	วส.นครพนม	2	9,000	ทุนเล่าเรียนหลวง
38	พระฐิติวัฒน์	ฐิตเมธี	สุริโน	ตรี	พระพุทธศาสนา	วส.ลำพูน	2	9,000	ทุนเล่าเรียนหลวง
39	พระวิสิฐศักดิ์	ฐานุตโร	พละพล	โท	พระพุทธศาสนา	วส.พุทธชินราช	2	18,000	ทุนเล่าเรียนหลวง
40	พระธัญวัฒน์	อศคปถโญ	ละว้า	ตรี	พระพุทธศาสนา	วส.พุทธชินราช	2	9,000	ทุนเล่าเรียนหลวง
41	พระมหาวัชรินทร์	วชิรวโร	ขาวสวน	โท	พระพุทธศาสนา	วส.บุรีรัมย์	2	18,000	ทุนเล่าเรียนหลวง
42	พระนคเชษฐ์	อนงคโณ	ฉมพันธ์	ตรี	พระพุทธศาสนา	วส.บุรีรัมย์	2	9,000	ทุนเล่าเรียนหลวง
43	พระยวราช	โกวิทกุลโธ	โล๊ะกาแก้ว	ตรี	พระพุทธศาสนา	วส.น่าน	2	9,000	ทุนเล่าเรียนหลวง
44	พระวชิรวิชย์	คัมภีรปถโญ	วงละคร	ตรี	พระพุทธศาสนา	วส.พุทธโสธร	2	9,000	ทุนเล่าเรียนหลวง
45	พระใบฎีกาสมชาย	เขมวโร	โหมคศิริ	ตรี	พระพุทธศาสนา	วส.พุทธโสธร	2	9,000	ทุนเล่าเรียนหลวง
46	สามเณรกิตติพงศ์		สูงศักดิ์	ตรี	พระพุทธศาสนา	วส.เขียงราย	2	9,000	ทุนเล่าเรียนหลวง
47	พระไกรสร	วิสุทสโธ	แกะโกง	ตรี	พระพุทธศาสนา	วส.นครลำปาง	2	9,000	ทุนเล่าเรียนหลวง
48	พระสิริพัทตร์	กตสโร	วิสัย	ตรี	พระพุทธศาสนา	วส.ศรีสะเกษ	2	9,000	ทุนเล่าเรียนหลวง
49	สามเณรกิตติศักดิ์		ไชยทักษิณ	ตรี	พระพุทธศาสนา	วส.ชัยภูมิ	2	9,000	ทุนเล่าเรียนหลวง
50	พระปลัดสุริยา	ปภสสโร	นิตูธร	โท	พระพุทธศาสนา	วส.ร้อยเอ็ด	2	18,000	ทุนเล่าเรียนหลวง
51	พระสุระสิทธิ์	คุณาโร	ธงชัย	ตรี	พระพุทธศาสนา	วส.ร้อยเอ็ด	2	9,000	ทุนเล่าเรียนหลวง
52	พระภานุพงศ์	ปภาโต	เวียงวิเศษ	ตรี	พระพุทธศาสนา	วส.ร้อยเอ็ด	2	9,000	ทุนเล่าเรียนหลวง
53	พระมหาปริทัศน์	วรกิจโจ	ทิพย์โอสถ	โท	พระพุทธศาสนา	วส.พุทธปัญญาศรีทวารวดี	2	18,000	ทุนเล่าเรียนหลวง
54	พระครูสังฆรักษ์หยุน	ปถญาวุโธ	จำปาศรี	ตรี	พระพุทธศาสนา	วส.พุทธปัญญาศรีทวารวดี	2	9,000	ทุนเล่าเรียนหลวง
55	พระสมบุรณ์	จนทปถโญ	ศรีนาวา	ตรี	พระพุทธศาสนา	วส.พยุหะมาเมือง เพชรบูรณ์	2	9,000	ทุนเล่าเรียนหลวง
56	พระมานพ	จาร์วโร	ไทรกุล	ตรี	พระพุทธศาสนา	หน.วัดไชยชุมพลา	2	9,000	ทุนเล่าเรียนหลวง
57	พระสุรัชย์	โชติโก	ปิ่นแก้ว	ตรี	พระพุทธศาสนา	หน.วัดหงษ์ฯ สงขลา	2	9,000	ทุนเล่าเรียนหลวง
58	พระพงษ์สวัสดิ์	ฐิตมโน	มาธูร	ตรี	ศาสนา	วส.มหาสารคาม	2	9,000	ทุนเล่าเรียนหลวง
59	พระชาญวิทย์	อธิปถโญ	ธิภา	ตรี	พระพุทธศาสนา	วส.มหาสารคาม	2	9,000	ทุนเล่าเรียนหลวง
60	พระอนุรักษ์	อนุรกโข	กิ่งแก้ว	ตรี	การสอนภาษาอังกฤษ	ครุศาสตร์	5	55,000	ทุนราชกุมารี
61	พระสุพัฒน์	ปถญาวุชิโร	ดงพงษ์	ตรี	การสอนภาษาอังกฤษ	ครุศาสตร์	5	55,000	ทุนราชกุมารี
62	สามเณรอภิสิทธิ์		เวชสถล	ตรี	การสอนภาษาไทย	ครุศาสตร์	5	55,000	ทุนราชกุมารี
63	พระวุฒิชัย	อุตตโม	ว่องเจริญ	ตรี	การสอนสังคมศึกษา	ครุศาสตร์	5	55,000	ทุนราชกุมารี
64	พระชาลี	ฐานทตโต	จันปลิว	ตรี	การสอนสังคมศึกษา	ครุศาสตร์	5	55,000	ทุนราชกุมารี
65	พระมหาภุชดา	รัตนปถโญ	กิมสาด	ตรี	การสอนภาษาไทย	ครุศาสตร์	4	55,000	ทุนราชกุมารี

66	สามเนรกษิตติค		กล้านาค	ตรี	สังคมศึกษา	ครุศาสตร์	4	55,000	ทุนราชกุมารี
67	สามเนกรัฐพล		ศรีเลิศ	ตรี	การสอนภาษาไทย	ครุศาสตร์	4	55,000	ทุนราชกุมารี
68	พระมหาแสงตะวัน	ชนดิเมธี	คำมาโฮม	ตรี	การสอนภาษาอังกฤษ	ครุศาสตร์	4	55,000	ทุนราชกุมารี
69	สามเนรอมรเทพ		มาน้อย	ตรี	จิตวิทยา	มนุษยศาสตร์	4	55,000	ทุนราชกุมารี
70	สามเนรธนาวัฒน์		ชุกแขก	ตรี	การสอนภาษาอังกฤษ	ครุศาสตร์	4	55,000	ทุนราชกุมารี
71	สามเนรชยานันท์		เข็มลาด	ตรี	การสอนภาษาอังกฤษ	ครุศาสตร์	4	55,000	ทุนราชกุมารี
72	นายกิตติพร		สุวรรณมณี	ตรี	รัฐประศาสนศาสตร์	วส.ปัตตานี	1	27,500	ทุนสานฝันการศึกษา
73	นางสาวณัชชา		โพธิ์จันทร์	ตรี		ครุศาสตร์	3	40,000	บริษัทกรังโฮการไฟฟ้า จำกัด
74	พระมหามงคล	สิงหขยเมธี	บุญครอง	ตรี	การสอนภาษาไทย	ครุศาสตร์		7,000	มูลนิธิธรรมนิติ
75	พระจิริยสุ	อุตตโร	กรรณบุรพา	ตรี	การสอนภาษาไทย	ครุศาสตร์		7,000	มูลนิธิธรรมนิติ
76	พระทัตพงษ์	ฐานวุธ	ลัดดากุล	ตรี	พระพุทธศาสนา	พุทธศาสตร์		7,000	มูลนิธิธรรมนิติ
77	สามเนรเพิ่มพูน		สุทธินัง	ตรี	การสอนภาษาไทย	ครุศาสตร์		7,000	มูลนิธิธรรมนิติ
78	สามเนรบุญมี		อยู่น	ตรี	รัฐประศาสนศาสตร์	สังคมศาสตร์		7,000	มูลนิธิธรรมนิติ
79	สามเนรปฏิฐาน		สาระลึก	ตรี	รัฐประศาสนศาสตร์	สังคมศาสตร์		7,000	มูลนิธิธรรมนิติ
80	พระมหาวุฒิไกร	ปุลณวุฒิ	แจ่มพันธ์	โท	พระพุทธศาสนา	บัณฑิตวิทยาลัย		15,000	มูลนิธิธรรมนิติ
81	พระมหาภูมิพัฒน์	ญาณวุฒิ	คำมี	โท	พระพุทธศาสนา	บัณฑิตวิทยาลัย		15,000	มูลนิธิธรรมนิติ
82	พระมหาวัชรพล	โฆสธมโม	ศาลาแดง	โท	พระพุทธศาสนา	บัณฑิตวิทยาลัย		15,000	มูลนิธิธรรมนิติ
83	Phra Thia	Jotivaro	Thach	โท	ศาสนาเปรียบเทียบ	พุทธศาสตร์		15,000	มูลนิธิธรรมนิติ
84	พระมหาสันติ	ธีรภทโท	นาถาบำรุง	เอก	พระพุทธศาสนา	IBSC		30,000	มูลนิธิธรรมนิติ
85	พระสมจิตร	ญาณวีโร	บุญปก	เอก	การจัดการเชิงพุทธ	สังคมศาสตร์	2	30,000	มูลนิธิธรรมนิติ
86	พระมหานารถะ	จิริยเมธี		เอก	การจัดการเชิงพุทธ	สังคมศาสตร์		90,000	บริษัทเทพผดุงพร
87	พระทัตพงษ์	ฐานวุธ	ลัดดากุล	ตรี	พระพุทธศาสนา	พุทธศาสตร์	2	10,000	มูลนิธิการศึกษาเพื่อสันติภาพ
88	นางสาววิจิตรภัสสร		อ่วมบุตร	ตรี		ครุศาสตร์		10,000	มูลนิธิช่วยนักเรียนที่ขาดแคลน
89	พระ YAE WA TA			ตรี		มนุษยศาสตร์	4	22,000	ทุน พศ.
90	พระ SOUDA	VATTHANA		ตรี		สังคมศาสตร์		22,001	ทุน พศ.
91	พระ JITAWANNO			ตรี		พุทธศาสตร์		22,002	ทุน พศ.
92	พระ AGGAWAMSA			ตรี		พุทธศาสตร์		22,003	ทุน พศ.
93	พระ SOMCHAN	CHANSOUKSAVAN		ตรี		มนุษยศาสตร์		22,004	ทุน พศ.
94	พระมหาภุชณ	กิตติภทโท		โท	ภาษาอังกฤษ	มนุษยศาสตร์	2	20,000	มูลนิธิสมเด็จพระสังฆราช (ราชวชิรธรรม)
95	พระมหาธนาวุฒิ	โชติธมโม	อุปชัย	เอก	พระพุทธศาสนา	บัณฑิตวิทยาลัย	1	30,000	มูลนิธิมหาจุฬาฯ
96	พระมหาทรงชัย	วิชัยภริ	ศิริ	เอก	พระพุทธศาสนา	บัณฑิตวิทยาลัย	1	30,000	มูลนิธิมหาจุฬาฯ
97	พระมหาบัณฑิต	ปณตติเมธี	ชินินทร์	เอก	พุทธบริหารการศึกษา	ครุศาสตร์	1	30,000	มูลนิธิมหาจุฬาฯ
98	พระสมุห์ธงชัย	สุนทรจากร	ธนาวัฒน์กุล	เอก	การจัดการเชิงพุทธ	สังคมศาสตร์	1	30,000	มูลนิธิมหาจุฬาฯ
99	พระมหาดวงทิพย์	ปรียัติธารี		เอก	สันติศึกษา	IBSC	1	30,000	มูลนิธิมหาจุฬาฯ

100	พระมหาธณัฏขพงศ์	สุพรหมปณโธ	คิตอ่าน	เอก	พระพุทธศาสนา	วช.เชียงใหม่	1	30,000	มูลนิธิมหาจุฬาฯ
101	พระมหาพวงษ์ศิริ	คมภีร์เสฏฐโธ	นามแสง	เอก	พระพุทธศาสนา	วช.ขอนแก่น	1	30,000	มูลนิธิมหาจุฬาฯ
102	พระมหาราชเนนทร์	เขมาสโก	บ้านเกาะใต้	เอก	พระไตรปิฎกศึกษา	วช.บาหลีศึกษาพุทธโฆส	1	30,000	มูลนิธิมหาจุฬาฯ
103	พระมนูศักดิ์	อุตตโร	คำผา	เอก	พระพุทธศาสนา	วช.นครสวรรค์	1	30,000	มูลนิธิมหาจุฬาฯ
104	พระอาคม	อศคจกโก	จันทนคร	โท	พระพุทธศาสนา	บัณฑิตวิทยาลัย	1	15,000	มูลนิธิมหาจุฬาฯ
105	พระปลัดธนเดช	สมจิตโต	สมบัติมา	โท	ศาสนาเปรียบเทียบ	พุทธศาสตร์	1	15,000	มูลนิธิมหาจุฬาฯ
106	พระจิระพัฒน์	จิรวฑฒโน	ชาวเวียง	โท	การสอนสังคมศึกษา	มนุษยศาสตร์	1	15,000	มูลนิธิมหาจุฬาฯ
107	พระมหาพิสุทธิ์	สิทธิเมธี	ภารัง	โท	การพัฒนาสังคม	สังคมศาสตร์	1	15,000	มูลนิธิมหาจุฬาฯ
108	พระภิกษุ วิมลจาร (Vimalacara)			โท	Buddhist Studies	IBSC	1	15,000	มูลนิธิมหาจุฬาฯ
109	พระตันท์ธวัชวัฒน์	สนตจิตโต	คำวาปี	โท	พระพุทธศาสนา	วช.หนองคาย	1	15,000	มูลนิธิมหาจุฬาฯ
110	พระครูปลัดธันรบ	โชติวโร	วงศ์ษา	โท	ปรัชญา	วช.เชียงใหม่	1	15,000	มูลนิธิมหาจุฬาฯ
111	พระโอภาส	โอภาโส	นาคฤทธิ์	โท	พัฒนาสังคม	วช.นครศรีธรรมราช	1	15,000	มูลนิธิมหาจุฬาฯ
112	พระสุรศักดิ์	มหาวโร	นามขำ	โท	พระพุทธศาสนา	วช.ขอนแก่น	1	15,000	มูลนิธิมหาจุฬาฯ
113	พระวิชิต	อธิปณโณ	บุญจันทร์เซย	โท	ปรัชญา	วช.นครราชสีมา	1	15,000	มูลนิธิมหาจุฬาฯ
114	พระอธิการสุรพงษ์	วสุธีโร	สารีอาจ	โท	พระพุทธศาสนา	วช.อุบลราชธานี	1	15,000	มูลนิธิมหาจุฬาฯ
115	พระเอกชัย	กนตวโร	วงศ์เทวา	โท	พระพุทธศาสนา	วช.สุรินทร์	1	15,000	มูลนิธิมหาจุฬาฯ
116	พระนิเทศก์	โรจนธนาโณ	คำมูล	โท	พระพุทธศาสนา	วช.แพร่	1	15,000	มูลนิธิมหาจุฬาฯ
117	พระทวีวัฒน์	จิรวโร	ธนธีระเศรษฐ์	โท	วิปัสสนาภาวนา	วช.บาหลีศึกษาพุทธโฆส	1	15,000	มูลนิธิมหาจุฬาฯ
118	พระชัยวัฒน์	ชยธมโม	จินดาพณิขย์	โท	รัฐศาสตร์	วช.นครสวรรค์	1	15,000	มูลนิธิมหาจุฬาฯ
119	สามเณรทศพร		ใต้เฉียง	ตรี	บาลีสันสกฤต	พุทธศาสตร์	1	7,000	มูลนิธิมหาจุฬาฯ
120	พระศุภชัย	โชติโก	ทุมมา	ตรี	ปรัชญา	พุทธศาสตร์	1	7,000	มูลนิธิมหาจุฬาฯ
121	พระณรงค์ชัย	กิตติธนาโณ	รักไคร์	ตรี	ศาสนา	พุทธศาสตร์	1	7,000	มูลนิธิมหาจุฬาฯ
122	สามเณรปิฎก		นิยมวงศ์	ตรี	บาลีสันสกฤต	พุทธศาสตร์	1	7,000	มูลนิธิมหาจุฬาฯ
123	พระมหาปั้ง	พันธนาสัย	ปสนโน	ตรี	พระพุทธศาสนา	พุทธศาสตร์	1	7,000	มูลนิธิมหาจุฬาฯ
124	พระมหาชิวริวิทย์	นิชาภทโร	สะปู	ตรี	การสอนภาษาไทย	ครุศาสตร์	1	7,000	มูลนิธิมหาจุฬาฯ
125	สามเณรพวงษ์ศิริ		สกุลช่ง	ตรี	สังคมศึกษา	ครุศาสตร์	1	7,000	มูลนิธิมหาจุฬาฯ
126	สามเณรวิษุขต์ม		จิตต์สัมพันธ์	ตรี		ครุศาสตร์	1	7,000	มูลนิธิมหาจุฬาฯ
127	สามเณรปิยะวัฒน์		ปั้นทอง	ตรี		ครุศาสตร์	1	7,000	มูลนิธิมหาจุฬาฯ
128	พระมหาสุกกิจ	สุกกิจ	ภูสีม่วง	ตรี	ภาษาไทย	มนุษยศาสตร์	1	7,000	มูลนิธิมหาจุฬาฯ
129	พระวุฒิกัทร	จิรวฑฒโน	สรพยาศรี	ตรี	จิตวิทยา	มนุษยศาสตร์	1	7,000	มูลนิธิมหาจุฬาฯ
130	พระมหาวันชัย	สิรินาโค	เต็มศุภศิริ	ตรี	จิตวิทยา	มนุษยศาสตร์	1	7,000	มูลนิธิมหาจุฬาฯ
131	สามเณรธนายุทธ		แชนม่า	ตรี	ภาษาไทย	มนุษยศาสตร์	1	7,000	มูลนิธิมหาจุฬาฯ
132	พระคุณากร	ปิยจาโร	กุลวงษ์	ตรี	เศรษฐศาสตร์	สังคมศาสตร์	3	7,000	มูลนิธิมหาจุฬาฯ
133	พระสาธิต	สนตจิตโต	ปลื้มวงศ์	ตรี	การจัดการเชิงพุทธ	สังคมศาสตร์	3	7,000	มูลนิธิมหาจุฬาฯ

134	พระพยับ	สทธาโก	เกสร	ตรี	รัฐศาสตร์	สังคมศาสตร์	1	7,000	มูลนิธิมหาจุฬาฯ
135	พระสามารถ	อนุทโช	ปัญญาพัฒนเดชา	ตรี	เศรษฐศาสตร์	สังคมศาสตร์	1	7,000	มูลนิธิมหาจุฬาฯ
136	สามเณรนนทชัย		เพ็งศรี	ตรี	สังคมสงเคราะห์ศาสตร์	สังคมศาสตร์	1	7,000	มูลนิธิมหาจุฬาฯ
137	สามเณรศุภชัย		อินละออ	ตรี	นิติศาสตร์	สังคมศาสตร์	1	7,000	มูลนิธิมหาจุฬาฯ
138	พระนำชัย	ครมุตโต	พานมีชัย	ตรี	ภาษาอังกฤษ	วช.หนองคาย	1	7,000	มูลนิธิมหาจุฬาฯ
139	พระมหาเปิร์ต	สุทสุโส	บุญหละ	ตรี	พระพุทธศาสนา	วช.เชียงใหม่	1	7,000	มูลนิธิมหาจุฬาฯ
140	พระมหาเกรียงศักดิ์	กตอมโม	โชติรัตน์	ตรี	รัฐศาสตร์	วช.นครศรีธรรมราช	1	7,000	มูลนิธิมหาจุฬาฯ
141	สามเณรกิตติพงศ์		ศรีรัตน์	ตรี	การสอนภาษาไทย	วช.ขอนแก่น	4	7,000	มูลนิธิมหาจุฬาฯ
142	สามเณรคนเนตร		ชัยสงค์	ตรี	รัฐศาสตร์	วช.ขอนแก่น	1	7,000	มูลนิธิมหาจุฬาฯ
143	พระอตุลย์	ชุตินฺปิโย	กรอบสันเทียะ	ตรี	การสอนภาษาไทย	วช.นครราชสีมา	3	7,000	มูลนิธิมหาจุฬาฯ
144	พระมหาเดชาวัฒน์	ถิรญาณทสสี	ปึกธงชัย	ตรี	พระพุทธศาสนา	วช.นครราชสีมา	1	7,000	มูลนิธิมหาจุฬาฯ
145	สามเณรรถ		ปู่กระทำ	ตรี	ศาสนา	วช.อุบลฯ	1	7,000	มูลนิธิมหาจุฬาฯ
146	พระวิมล	คุณยุตโต	วนเกิด	ตรี	พระพุทธศาสนา	วช.สุรินทร์	1	7,000	มูลนิธิมหาจุฬาฯ
147	พระณัฐพล	จิตโสภโณ	เพาะเงาะ	ตรี	สังคมศึกษา	วช.แพร่	1	7,000	มูลนิธิมหาจุฬาฯ
148	พระเกียรติศักดิ์	จิตตภาโณ	ณ คำ	ตรี	พระพุทธศาสนา	วช.พะเยา	1	7,000	มูลนิธิมหาจุฬาฯ
149	พระมหามงคลรัตน์	กนตสิโล	ลำพูน	ตรี	บาลีพุทธศาสตร์	วช.บาหลีศึกษาพุทธโฆส	3	7,000	มูลนิธิมหาจุฬาฯ
150	พระมหาจิรวัดน์	อธิปิโย	หน่อวงศ์	ตรี	พระพุทธศาสนา	วช.บาหลีศึกษาพุทธโฆส	1	7,000	มูลนิธิมหาจุฬาฯ
151	สามเณรพรพล		หิ๊งโพธิ์	ตรี	สังคมศึกษา	วช.นครสวรรค์	1	7,000	มูลนิธิมหาจุฬาฯ
152	ชยาเล สุ โปห์ ฆา (Khoo Poh Chick)			ตรี	Buddhist Studies	IBSC	1	7,000	มูลนิธิมหาจุฬาฯ
153	ลีซุฉี เล่ ที หงอ ๑๓ (Le Thi Hoa Thuong)			ตรี	Buddhist Studies	IBSC	1	7,000	มูลนิธิมหาจุฬาฯ
154	นางสาวอภิญา		แก้วสิงห์	ตรี		วช.อุบลฯ	1	28,800	กยศ.
155	นางสาวอภิญา		เจตน์กลกิจ	ตรี		วส.บุรีรัมย์	1	28,800	กยศ.
156	นางสาวแนน		พันธ์ชะวงษ์	ตรี		วช.สุรินทร์	1	28,800	กยศ.
157	นางสาวชลดา		อุบลเนียน	ตรี		วส.บุรีรัมย์	1	28,800	กยศ.
158	นางสาวจิรวารณ		อุทธาพงษ์	ตรี		วส.บุรีรัมย์	1	28,800	กยศ.
159	นายอดิเทพ		บุตรสุด	ตรี		วส.บุรีรัมย์	1	28,800	กยศ.
160	นายธนพล		สีลาสา	ตรี		วช.สุรินทร์	1	28,800	กยศ.
161	นายบดินทร์		แสงแดง	ตรี		วช.สุรินทร์	1	28,800	กยศ.
162	นายฤทธิชัย		สุขกลมไสย์	ตรี		วช.สุรินทร์	1	28,800	กยศ.
163	นางสาวดารารัตน์		สุขเสริม	ตรี		วช.สุรินทร์	1	28,800	กยศ.
164	นางสาววรางคณา		ทองด้อ	ตรี		วช.อุบลฯ	1	28,800	กยศ.
165	นายพีชิต		นามประสพ	ตรี		วช.อุบลฯ	1	28,800	กยศ.
166	นางสาวสุดารัตน์		สังสมศักดิ์	ตรี		วช.นครศรีธรรมราช	1	28,800	กยศ.
167	นางสาวนิรนุช		เอียดคำสวน	ตรี		วช.นครศรีธรรมราช	1	28,800	กยศ.

168	นางสาวกฤษยาพร	ทองฤกษ์	ตรี		วช.นครศรีธรรมราช	1	28,800	กยศ.
169	นายภาสพร	จันทะพิมพะ	ตรี		สังคมศาสตร์	1	28,800	กยศ.
170	นางสาวอัจฉราพร	เหมือนแยม	ตรี		วส.บุรีรัมย์	2	28,800	กยศ.
171	นางสาวกนกวรรณ	แก้วดวงค์	ตรี		วส.บุรีรัมย์	2	28,800	กยศ.
172	นางสาวพรทิพย์	สุดประเสริฐ	ตรี		วส.บุรีรัมย์	2	28,800	กยศ.
173	นางสาวกัลยาภรณ์	นาชัยแพง	ตรี	การสอนภาษาอังกฤษ	ครุศาสตร์	2	28,800	กยศ.
174	นายเจษฎา	แก้วหยด	ตรี		วช.นครศรีธรรมราช	2	28,800	กยศ.
175	นายสุชาติ	เจริญชัยรัมย์	ตรี		วส.บุรีรัมย์	2	28,800	กยศ.
176	นางสาวพุกษชาติ	จันทร์ทรมย์	ตรี		มนุษยศาสตร์	2	28,800	กยศ.
177	นางสาวเมธาวี	ใจมน	ตรี		วช.สุรินทร์	2	28,800	กยศ.
178	นายวรมธ	พรหมวงศ์	ตรี		วช.อุบลฯ	3	28,800	กยศ.
179	นางสาววีระวรรณ	ธิญารัญ	ตรี		วช.อุบลฯ	3	28,800	กยศ.
180	นางสาวศรีญา	สีตะริสุ	ตรี		วช.สุรินทร์	4	28,800	กยศ.
181	นายอนุวัฒน์	สวัสดิ์	ตรี		วช.สุรินทร์	1	28,800	กยศ.
182	นางสาวชลิตตา	สวัสดิ์พูน	ตรี		วส.บุรีรัมย์	1	28,800	กยศ.
183	นายธรรมศักดิ์	รุ่งเรือง	ตรี		วส.บุรีรัมย์	1	28,800	กยศ.
184	นายพันธกานต์	น้ำเงิน	ตรี		วส.บุรีรัมย์	1	28,800	กยศ.
185	นางสาวมยุริญ	นาคนวนล	ตรี		วส.บุรีรัมย์	1	28,800	กยศ.
186	นางสาวพรณิกา	บุญรอดดวง	ตรี		วส.บุรีรัมย์	1	28,800	กยศ.
187	นางสาวปติญา	วิเศษนคร	ตรี		วส.บุรีรัมย์	1	28,800	กยศ.
188	นางสาวสุวรรณพร	จันทร์พงษา	ตรี		วส.บุรีรัมย์	1	28,800	กยศ.
189	นางสาวกรรณิการ์	สงกุล	ตรี		วส.บุรีรัมย์	1	28,800	กยศ.
190	นางสาวกรวลัย	จินดาศรี	ตรี		วช.สุรินทร์	1	28,800	กยศ.
191	นางสาวณัฐนรี	ยอดสุรินทร์	ตรี		วส.บุรีรัมย์	1	28,800	กยศ.
192	นายกิตติชัย	พรมศรี	ตรี		วช.อุบลฯ	1	28,800	กยศ.
193	นางสาวจันทภา	สมแก้ว	ตรี		วส.บุรีรัมย์	2	28,800	กยศ.
194	นางสาวจันทนิภา	สมแก้ว	ตรี		วส.บุรีรัมย์	2	28,800	กยศ.
195	นายณัฐพล	อึ้งจ้อย	ตรี		วส.บุรีรัมย์	2	28,800	กยศ.
196	นางสาวอรปรียา	ตอทองกลาง	ตรี		ครุศาสตร์	2	28,800	กยศ.
197	นางสาวสุธิตา	ชำนาญกิจ	ตรี		วส.บุรีรัมย์	2	28,800	กยศ.
198	นายพุฒิสรรค์	นอนา	ตรี		วส.บุรีรัมย์	2	28,800	กยศ.
199	นายเกริกไกร	นิกรรัมย์	ตรี		วส.บุรีรัมย์	2	28,800	กยศ.
200	นางสาวชนิษฐา	เล่นโคตร	ตรี		วส.บุรีรัมย์	2	28,800	กยศ.
201	นางสาวกาญจนา	สายใจ	ตรี		วช.อุบลฯ	2	28,800	กยศ.

202	นางสาวธาดา		บำรุงสำราญ	ตรี		วช.อุบลลา	2	28,800	กยศ.
203	นายศุภชัย		กระบี่น้อย	ตรี		วช.นครศรีธรรมราช	2	28,800	กยศ.
204	นายนิติ		อ้อไข่มิ	ตรี		วช.นครศรีธรรมราช	2	28,800	กยศ.
205	นางสาวอมรรัตน์		ไชยขาว	ตรี		วช.นครศรีธรรมราช	2	28,800	กยศ.
206	นางสาววิมลพร		คงแก้ว	ตรี		วช.สุรินทร์	3	28,800	กยศ.
207	นางสาวปนัดดา		ทิวาพัฒน์	ตรี		ครุศาสตร์	3	28,800	กยศ.
208	นางสาวธนพร		เป็นการ	ตรี		วส.บุรีรัมย์	3	28,800	กยศ.
209	นางสาวชุตินา		พูนศรี	ตรี		วช.นครราชสีมา	3	28,800	กยศ.
210	นางสาวนิตยา		ตามสีรัมย์	ตรี		ครุศาสตร์	3	28,800	กยศ.
211	นายพิทักษ์		ศรีพรรณ	ตรี		วช.สุรินทร์	3	28,800	กยศ.
212	นางสาวสุภาพร		ท่าหาญ	ตรี		วช.อุบลลา	3	28,800	กยศ.
213	นายวารุต		ศรีพุทธา	ตรี		วช.นครราชสีมา	3	28,800	กยศ.
214	นางสาวสุหัตตา		สิทธิ์	ตรี		ครุศาสตร์	3	28,800	กยศ.
215	นางสาววันทนี		ดวงคำ	ตรี		ครุศาสตร์	3	28,800	กยศ.
216	นางสาวภัทรา		แก้วหาญ	ตรี		ครุศาสตร์	3	28,800	กยศ.
217	นางสาวอารียา		สังข์กลาง	ตรี		มนุษยศาสตร์	3	28,800	กยศ.
218	นางสาวภัทรสุดา		ธรรมสินธุ์	ตรี		ครุศาสตร์	4	28,800	กยศ.
219	นางสาวแพรวชมพู		ศรีขาว	ตรี		ครุศาสตร์	4	28,800	กยศ.
220	นางสาวสาวิณี		ปรีงประโคน	ตรี		วช.นครราชสีมา	4	28,800	กยศ.
221	นางสาวจารุรัตน์		กิ่งแก้ว	ตรี		วส.บุรีรัมย์	4	28,800	กยศ.
222	นางสาวจิตรอารี		ใยแจ่ม	ตรี		วส.บุรีรัมย์	4	28,800	กยศ.
223	นางสาวเกื้อกุล		ชุ่มเสนา	ตรี		วช.สุรินทร์	4	28,800	กยศ.
224	นางสาวพรนภา		โหมฮึก	ตรี		วช.สุรินทร์	4	28,800	กยศ.
225	นางสาวณัฐธิดา		โคโนษ	ตรี		วช.สุรินทร์	4	28,800	กยศ.
226	นางสาวสิริยา		จันทร์แสง	ตรี		วช.สุรินทร์	4	28,800	กยศ.
227	นางสาวประภัสสร		ทนทอง	ตรี		วช.สุรินทร์	4	28,800	กยศ.
228	นางสาวนุกุล		คำคุณ	ตรี		วช.นครราชสีมา	4	28,800	กยศ.
229	นางสาวรุ่งนภา		ทองจีน	ตรี		วช.อุบลลา	4	28,800	กยศ.
230	นางสาวนราวดี		บ่อทอง	ตรี		วช.สุรินทร์	4	28,800	กยศ.
231	นางสาวมัลลิกา		ส่องแสง	ตรี	สังคมศึกษา	วช.พะเยา	4	28,800	กยศ.
232	นางสาวนันทวรรณ		สังวรณ์	ตรี		ครุศาสตร์	4	28,800	กยศ.
233	นางสาววิฑิตภัสสร		อ่วมบุตร	ตรี		ครุศาสตร์	4	28,800	กยศ.
234	นางสาววาณิชชา		หล้าหล้า	ตรี		ครุศาสตร์	4	28,800	กยศ.
235	นางสาวสุทธิรักษ์		ชุมแก้ว	ตรี		วช.นครศรีธรรมราช	4	28,800	กยศ.

236	นางสาวรัฐิธิญาณัน		จันทร์ทอง	ตรี		วช.นครศรีธรรมราช	4	28,800	กยศ.
237	นางสาวลียากร		อินทร์ตัน	ตรี		วช.นครศรีธรรมราช	4	28,800	กยศ.
238	นายวิภสิต		พิชิ	ตรี		วช.อุบลลา	4	28,800	กยศ.
239	นายประกิต		น้อมกระโทก	ตรี		วช.นครราชสีมา	4	28,800	กยศ.
240	นางสาวสุพรรณณัฐดา		แก้วพรม	ตรี		วช.อุบลลา	4	28,800	กยศ.
241	นางสาวรพีพร		คำเอ่น	ตรี		สังคมศาสตร์	4	28,800	กยศ.
242	นายคุณวัฒน์		หมื่นจบ	ตรี		ครุศาสตร์	5	28,800	กยศ.
243	นางสาวจิตาภรณ์		แก้วอุดร	ตรี		ครุศาสตร์	5	28,800	กยศ.
244	นางสาวพรรณนภา		สอนดา	ตรี		ครุศาสตร์	5	28,800	กยศ.
245	นางสาวเอมอร		ค่านาแซง	ตรี		วช.นครราชสีมา	5	28,800	กยศ.
246	นางสาวอัมรา		ตอรัมย์	ตรี		วช.สุรินทร์	5	28,800	กยศ.
247	นายพงศธร		ปักการัง	ตรี		วช.สุรินทร์	5	28,800	กยศ.
248	นายรัตนภิรมย์		ปะนามะสา	ตรี		วช.สุรินทร์	5	28,800	กยศ.
249	นางสาววิวรรณ		ปริงประโคน	ตรี		วช.สุรินทร์	5	28,800	กยศ.
250	นายวินัย		พิศโสระ	ตรี		วช.สุรินทร์	5	28,800	กยศ.
251	นางสาวชมพูนุช		พิศาลเอก	ตรี		วช.สุรินทร์	5	28,800	กยศ.
252	นางสาวศิริลักษณ์		รัถยั้ง	ตรี		วช.สุรินทร์	5	28,800	กยศ.
253	นางสาวละอองดาว		แสงงาม	ตรี		วช.สุรินทร์	5	28,800	กยศ.
254	นางสาวกาญจนา		พรมแพง	ตรี		วช.สุรินทร์	5	28,800	กยศ.
255	นายทวิศักดิ์		คันทิ	ตรี		ครุศาสตร์	5	28,800	กยศ.
256	นางสาวสุพัตรา		ไชยสีลา	ตรี		ครุศาสตร์	5	28,800	กยศ.
257	นางสาวภาศินี		สุวรรณธร	ตรี		ครุศาสตร์	5	28,800	กยศ.
258	นายเขาวรินทร์		พรมใจ	ตรี		ครุศาสตร์	5	28,800	กยศ.

5,685,510

แนวทางในการพัฒนาและปรับปรุงการดำเนินงานทุนการศึกษา

1. มหาวิทยาลัยควรมีระบบและกลไกในการดำเนินงานและประสานความร่วมมือเกี่ยวกับทุนการศึกษาทั้งส่วนกลางและส่วนภูมิภาค โดยให้กองกิจการนิสิต สำนักงาอธิการบดี ดำเนินการและประสานความร่วมมือในการรวบรวมข้อมูลภาพรวมของมหาวิทยาลัย
2. ให้นำระบบทุนการศึกษาออนไลน์มาใช้ในการบริหารจัดการเรื่องทุนการศึกษา ทั้งเรื่องกลไกแผนการดำเนินการ ปฏิทินกิจกรรมเรื่องทุนการศึกษา การส่งเสริมและสนับสนุน การติดตาม การประเมินและสรุปผลการดำเนินงาน